

ଉତ୍କଳ ପ୍ରସଙ୍ଗ

6382
22/1/93





ଏକ ବଳିଷ୍ଠ ସମାଜ ଗଠନ ପାଇଁ ଶିଶୁ କଲ୍ୟାଣ କାର୍ଯ୍ୟକ୍ରମ ଉପରେ ଗୁରୁତ୍ୱ ଦେବାକୁ ଗୋଷ୍ଠୀ ଉନ୍ନୟନ ମଞ୍ଚୀଙ୍କ ଦସମଣ

୧୯୭୯ ଜୁନ ୧ ତାରିଖ ଦିନ ଗୁରୁଦିନରେ ୯ ଦିନିଆ ଉନ୍ନୟନ ମଞ୍ଚୀ ଗୋଷ୍ଠୀର ଅଧିବେଶନ ହୋଇଥିଲା । ଆନନ୍ଦଚିତ୍ତ ଶିଶୁ ଉନ୍ନୟନ ଉପକ୍ରମର ପ୍ରତିଷ୍ଠା ପାଇଁ ଏହି ଗ୍ରାମଗୋଷ୍ଠୀ ଓ ସମାଜ କଲ୍ୟାଣ ବିଭାଗ ଉଦ୍ୟମରେ ଏହି ମେଳା ଆୟୋଜିତ ହୋଇଥିଲା । ଉଦ୍ୟମ ୧୬୫ଟି ଶିଶୁମାନଙ୍କୁ ଓଡ଼ିଆ ଶିକ୍ଷା ପ୍ରଦାନ କରିବା ପାଇଁ ଏହି ଉଦ୍ୟମରେ ଯୋଗ ଦେଇଥିଲେ ।

ଗୋଷ୍ଠୀ ଉଦ୍ୟମ ଓ ସମାଜ କଲ୍ୟାଣ ମଞ୍ଚୀ ଆ ସତୀୟତା ମଧ୍ୟରେ ଏହି ଉଦ୍ୟମ ଉଦ୍ଦୀର୍ଘନ କରି କରୁଥିଲେ ଯେ ଉଦ୍ଦୀର୍ଘନ ବହୁ କ୍ଷେତ୍ର ଦାରିଦ୍ର୍ୟ ସାମାଜିକ ଓ ଶିକ୍ଷା ମାତ୍ରାମାନେ ଶିଶୁମାନଙ୍କର ଉପଯୁକ୍ତ ସମ୍ପଦ ଲାଭ କରିବା ପାଇଁ ଯୋଗାଯୋଗ କରିବା ପାଇଁ ସମାଜିକ ଓ ମାନବିକ ବିକାଶ ପାଇଁ କୁଟିକା ପ୍ରଦାନ କରିବା ପାଇଁ । ଶିଶୁମାନଙ୍କର କଲ୍ୟାଣ ଦିଗରେ ଉନ୍ନୟନ, ସମାଜ, ସେବାଦେବୀ, ଅନୁଷ୍ଠାନ ଏବଂ ଅଭିଭବକମାନଙ୍କ ମିଳିତ ଉଦ୍ୟମ ହେବା ଉଚିତ୍ତ ବୋଲି ସେ ମତଦାୟକ କରିଥିଲେ । ସେ ପୁଣି କହିଲେ ଯେ ଦେଶର ସର୍ବମୋଟ୍ ଜନସଂଖ୍ୟାର ଅଧକାରୀ ୪୦ ଲକ୍ଷ ହେଉଥିଲେ ୧୪ ବର୍ଷରୁ କମ୍ ବାଚକବାଚିତା । ସମାଜରେ ଏତେ ସଂଖ୍ୟକ ଶିଶୁମାନଙ୍କୁ କୌଣସି ସକାଳେ ଅବହେଳା କରିବା ତାତି ପକ୍ଷରେ ବିଶେଷ ଶତକାରଣ ହେବ ବୋଲି ସେ ସୂଚନା ଦିଲେ ।

ଏହି ଉଦ୍ୟମରେ ଆଦିବାସୀ ଓ ଗ୍ରାମମାନଙ୍କ ବିଭିନ୍ନ ଉନ୍ନୟନ ମଞ୍ଚୀ ଆ ବାଚକରୁ ସିଂ ଉନ୍ନୟନ ପ୍ରକଳ୍ପରେ ଏପରି ଏକ ଶିଶୁ ଉନ୍ନୟନ ଆୟୋଜନ କରିଥିବାକୁ ସମାଜ ମଞ୍ଚୀର ଦେବୀ ସମ୍ପଦଦାୟକ ବୋଲି କହିଥିଲେ ।

ଉଦ୍ୟମ ସମାଜ ମଞ୍ଚୀର ଦୋର୍ତ୍ତର ଅଧ୍ୟକ୍ଷା ଆମତୀ ବୃତ୍ତବାହୁମାତା ଆର୍ଯ୍ୟ ଚନ୍ଦ୍ରୀ ଉପକ୍ରମରେ ଦୋର୍ତ୍ତ ଏହିପରି ଶିଶୁମାନଙ୍କୁ ପାଇଁ ବାଚକ ପ୍ରାୟ ୨୦ ହଜାର ଟଙ୍କା ପାଇ ଆନୁଷ୍ଠାନ । ଶିଶୁ ଚିକିତ୍ସା କର୍ମ ଏ ବାଚକରେ ଦୋର୍ତ୍ତ କେନ୍ଦ୍ର ସମାଜ ମଞ୍ଚୀର ଦୋର୍ତ୍ତକ୍ରମକୁ ପ୍ରାୟ ୨ ଲକ୍ଷ ୫୦ ହଜାର ଟଙ୍କା ପାଇ ପାଇଥିଲେ । ଏହା ବାଚକ ଉଦ୍ୟମ ଆଦିବାସୀମାନଙ୍କୁ ଉନ୍ନୟନରେ ଉନ୍ନତ ଶିଶୁ କଲ୍ୟାଣ କାର୍ଯ୍ୟକ୍ରମ ଆଦିବାସୀ ଓ ଗ୍ରାମମାନଙ୍କ ବିଭିନ୍ନ କର୍ମ ଓ କର୍ମ ପ୍ରୋଜେକ୍ଟ ଦେଇ ।

ଉତ୍କଳ ପ୍ରସଙ୍ଗ

୧୯୭୯ ଜୁଲାଇ
ଆଷାଢ଼/ଶ୍ରାବଣ
୧୯୯୧ ଶକାବ
୩୭ ଭାଗ: ଦ୍ଵାଦଶ ସଂଖ୍ୟା

ପୂର୍ତ୍ତାପତ୍ର

ଶ୍ରୀ କୈଳାସ ଚନ୍ଦ୍ର ମିଶ୍ର ମୁଖ୍ୟ ସମ୍ପାଦକ	ଜନତାର ସେବାରେ ଦୁଇଟି ବର୍ଷ	..	୧
ଶ୍ରୀ ବିପିନବିହାରୀ ପଟ୍ଟନାୟକ ସମ୍ପାଦକ	ଜୟପ୍ରକାଶଙ୍କ ଦୃଷ୍ଟିରେ ଗାନ୍ଧୀଜୀଙ୍କର "ବିଳେପୀକରଣ ରଜନୀତି ।"	..	୫
ପ୍ରହରାଜ ଶ୍ରୀ ସତ୍ୟନାରାୟଣ ନନ୍ଦ ସହକାରୀ ସମ୍ପାଦକ	ବନ ମହୋତ୍ସବ ଓ ପଞ୍ଚବନ ଯୋଜନାର ଭୂମିକା	..	୭
ଶ୍ରୀ ବ୍ରଜମୋହନ ପଟ୍ଟନାୟକ ଶ୍ରୀ କିଶୋର ଚନ୍ଦ୍ର ବେହେରା ଶ୍ରୀ ସୁରେନ୍ଦ୍ର କୁମାର ପଟ୍ଟନାୟକ ସହଯୋଗୀ ସମ୍ପାଦକ	ଜୀବନ ଓ ବୃକ୍ଷ ଶ୍ରୀ ଶ୍ରୀ ଜଗନ୍ନାଥହିଁ ବୃହତ୍ ଆରାଧ୍ୟ	..	୯ ୧୧
ଶ୍ରୀ ଅପିତ୍ ମୁଖାର୍ଜୀ ସଂଳପ ଶିଳ୍ପୀ	ଅନୁକମ୍ପା-ନା-ଦୁର୍ବଳତା ପୋଡ଼ୁ ଗୁଣ	..	୧୫ ୧୯
ଓଡ଼ିଶା ସରକାରୀ ମୁଦ୍ରଣାଳୟ, କଟକ ମୁଦ୍ରଣ ବାର୍ଷିକ ଦେୟ—ଟ ୧୦'୦୦ ହ୍ରଦିଖଣ୍ଡ—ଟ ୧'୦୦	ଆନ୍ତର୍ଜାତୀୟ ଶିଶୁ ଦର୍ଶନରେ ଆମର ଚିନ୍ତା ଓ ଚେତନା ଓଡ଼ିଶାର ତୀର୍ଥକ୍ଷେତ୍ର-ଆଖଣ୍ଡମଣି	..	୨୧ ୨୩
	ସମ୍ୟାସାର ଘର ସଂସାର ଆମ ଜଙ୍ଗଲ ସମ୍ପଦ	..	୨୭ ୨୯
ଓଡ଼ିଶା ସରକାରଙ୍କ ବିଭିନ୍ନ କାର୍ଯ୍ୟ, ସରକାରୀ ସୋସାଲ ଓ ଅନ୍ୟାନ୍ୟ ସରକାରୀ ତଥ୍ୟର ସଂକ୍ଷିପ୍ତ ବିବରଣ "ଉତ୍କଳ ପ୍ରସଙ୍ଗ"ରେ ପ୍ରକାଶିତ ହୋଇଥାଏ । ଏହା ବ୍ୟତୀତ ଅନେକ ବିଷୟ ସଂକ୍ଷିପ୍ତ ଆକାରରେ ମଧ୍ୟ ଏହି ପତ୍ରିକାରେ ପ୍ରକାଶ କରାଯାଇଥାଏ । ସେଗୁଡ଼ିକ ବିଷୟକୁ ସମ୍ପୂର୍ଣ୍ଣ ଓ ଅନୁମୋଦିତ ମୂଳ ପାଠ ବୋଲି ଗ୍ରହଣ କରିବାକୁ ନୁହେଁ ।	ଅବିକାର ପାଟଣା ବିକାର ନାହିଁ ଯହିଁ ଓଡ଼ିଶାରେ ମହ୍ୟ ଗୁଣର ବିକାଶ ବନ ମହୋତ୍ସବ ବାଚ୍ୟା ସମ୍ବନ୍ଧରେ ସାଧାରଣ ସୂଚନା	..	୩୧ ୩୩ ୩୫ ୩୮
'ଉତ୍କଳ ପ୍ରସଙ୍ଗ' ଓଡ଼ିଶା ସରକାରଙ୍କ ସୂଚନା ଓ ଶ୍ରେଣୀ ସଂପର୍କ ବିଷୟ ଚରପତ୍ର ପ୍ରକାଶ ପାଇଥିଲେ ସୁଦ୍ଧା ଏହି ପତ୍ରିକାରେ ପ୍ରକାଶିତ ମତାମତ ଓ ଚିନ୍ତାଧାର ସମ୍ବନ୍ଧରେ ଓଡ଼ିଶା ସରକାରଙ୍କର ବୋଲି ବୁଝିବାକୁ ହେବନାହିଁ ।	ଚିଲି ପରିଚ୍ଛମା ଆମ ରଜ୍ୟ	..	୪୧ ୪୪

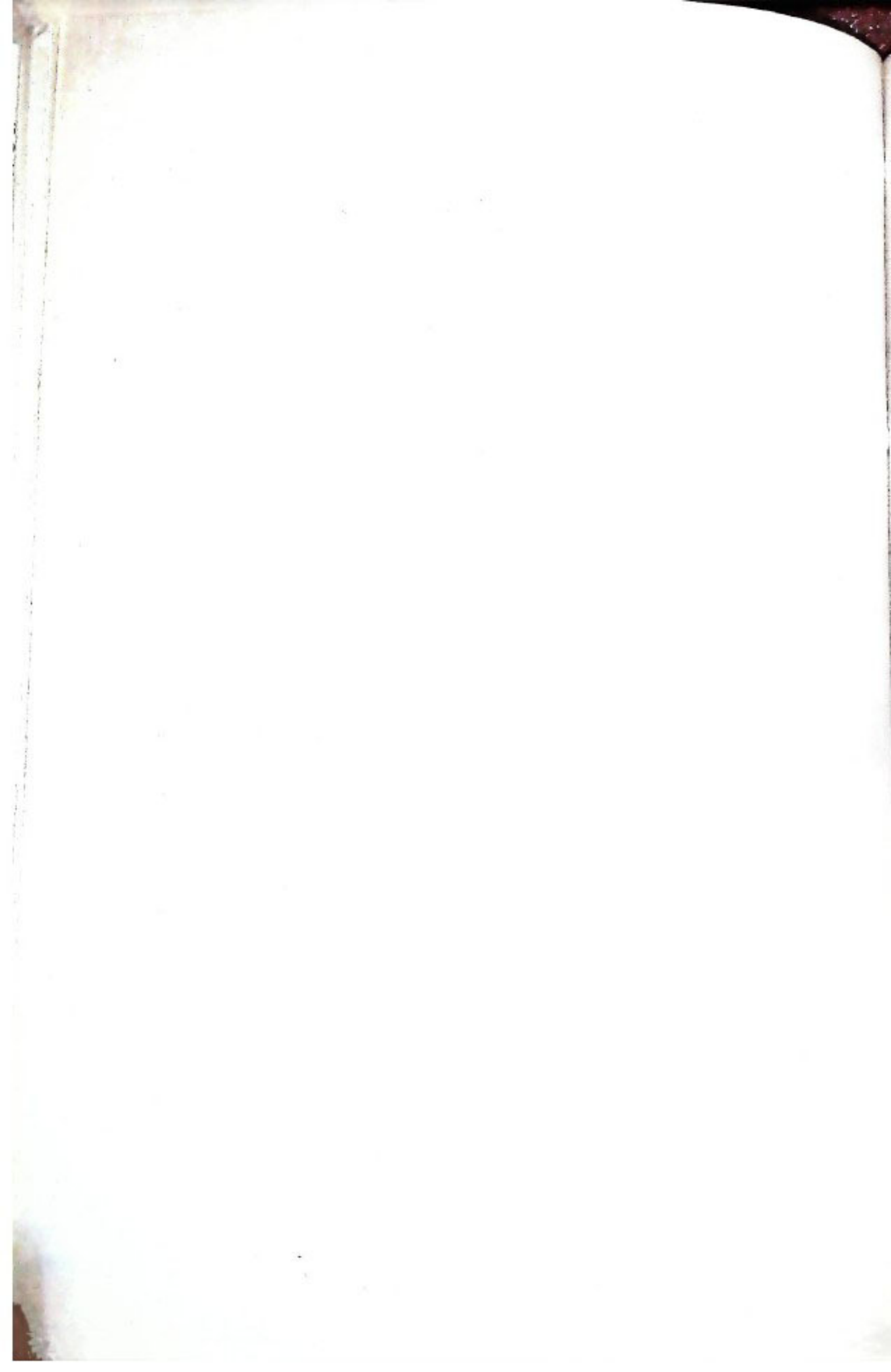



ଜନତାର ସେବାରେ ଦୁଇଟି ବର୍ଷ

ଶ୍ରୀ ନୀଳମଣି ରାଉତରାୟ
ମୁଖ୍ୟମନ୍ତ୍ରୀ, ଓଡ଼ିଶା

ଆଜିକୁ ଦୁଇବର୍ଷ ହେଲା, ଅନୁଷ୍ଠ ସଦିକ୍ଷା, ସହଯୋଗ ଓ ଆଶୀର୍ବାଦ ଦେଇ, ଓଡ଼ିଶାରେ ଜନତା ଦଳ ସରକାରକୁ ରାଜ୍ୟ ଓ ରାଜ୍ୟବାସୀଙ୍କ ସେବା କରିବା ପାଇଁ ଆପଣମାନେ ସୁଯୋଗ ଦେଇଛନ୍ତି । ସେଥିପାଇଁ, ବ୍ୟକ୍ତିଗତ ଭାବରେ ଓ ରାଜ୍ୟ ସରକାରଙ୍କ ପକ୍ଷରୁ ମୁଁ ଆପଣମାନଙ୍କୁ ମୋର ଆତ୍ମିକ କୃତଜ୍ଞତା ଜଣାଉଛି ।

ରାଜ୍ୟର ଶାସନ ଦାୟିତ୍ଵ ବହନ କରିବା ପରଠାରୁ ଏ ରାଜ୍ୟରେ ଏକ ସୁନ୍ଦର ଗଣତାନ୍ତ୍ରିକ ଓ ପ୍ରଗତିବାଦୀ ସମାଜ ଗଠନର ଲକ୍ଷ୍ୟ ହାସଲ ଉଦ୍ଦେଶ୍ୟରେ ଆମେ ନିରବଚ୍ଛିନ୍ନ ଉଦ୍ୟମ କରି ଚାଲିଛୁ । ଗଣତନ୍ତ୍ର ଅନୁମୋଦିତ ପଞ୍ଚାୟତ, ବ୍ୟକ୍ତି ସ୍ଵାଧୀନତା ଓ ରାଜନୈତିକ ସ୍ଵାଧୀନତାର ଦୃଢ଼ ଭିତ୍ତିଭୂମି ଉପରେ, ରାଜ୍ୟର ସାମୂହିକ ଅର୍ଥନୈତିକ ବିକାଶ ଘଟାଇବା ହେଲା, ଆମ ଲକ୍ଷ୍ୟ ହାସଲର ପ୍ରଧାନ ଆଭିମୁଖ୍ୟ । ଗତବର୍ଷ ଏହି ଦିନଟିରେ, ଆମର ଲକ୍ଷ୍ୟ ହାସଲ ପାଇଁ, ଆମେ କ'ଣ କରିଥିଲୁ ଓ କି କି କାର୍ଯ୍ୟକ୍ରମ ହାତକୁ ନେଇଥିଲୁ, ତାର ଏକ ବିବରଣୀ ମୁଁ ଆପଣମାନଙ୍କୁ ଦେଇଥିଲି । ଏହା ମଧ୍ୟରେ ଆଉ ଗୋଟିଏ ବର୍ଷ ବିତି ଯାଇଛି । ଏ ବର୍ଷକ ମଧ୍ୟରେ, ଆମେ ଆମର ଲକ୍ଷ୍ୟ ହାସଲ ଦିଗରେ କେତେଦୂର ଅଗ୍ରସର ହୋଇ ପାରିଛୁ, ତାହାର କେତେକ ସୂଚନା ମୁଁ ଆପଣମାନଙ୍କୁ ଦେଉଛି ।

ରାଜ୍ୟର ଷଷ୍ଠ ପଞ୍ଚ ବାର୍ଷିକ ଯୋଜନାର ତୃତୀୟ ରୂପ ନିର୍ଣ୍ଣୟ କାର୍ଯ୍ୟ ବର୍ତ୍ତମାନ ପ୍ରାୟ ସଂପନ୍ନ ହେବା ଅବସ୍ଥାରେ ପହଞ୍ଚିଛି । ଜାତୀୟ ଅର୍ଥନୈତିକ ବିକାଶ ଲକ୍ଷ୍ୟ ସହ ସାମଞ୍ଜସ୍ୟ ରଖି, ଓଡ଼ିଶା ପରି ଏକ ପ୍ରାକୃତିକ ସମ୍ପଦ ବହୁଳ ରାଜ୍ୟର ଦୁର୍ଭିକ୍ଷ ସାଧନ ଓ ଦାରିଦ୍ର୍ୟର ନିରାକରଣ ପାଇଁ ୧୯୭୮ରୁ ୧୯୮୩ ମସିହା ମଧ୍ୟରେ ପ୍ରାୟ ୨୫୦୦ କୋଟି ଟଙ୍କା ପୁଞ୍ଜି ବିନିଯୋଗ କରାଯିବା ଆବଶ୍ୟକ । ଉକ୍ତ ମର୍ମରେ ଆମ ରାଜ୍ୟ ଯୋଜନାର ଖସଡ଼ା ପ୍ରସ୍ତୁତ କରାଯାଇ ଜାତୀୟ ସ୍ତରରେ ତାହାର ଆଲୋଚନା କରାଯାଇଥିଲା । କିନ୍ତୁ ରାଜ୍ୟମାନଙ୍କୁ କେନ୍ଦ୍ର ସାହାଯ୍ୟର ଯେଉଁ ନୀତି ଗୃହୀତ ହେଲା, ତା' ଫଳରେ ଆମର ପୁଞ୍ଜି ବିନିଯୋଗ ଲକ୍ଷ୍ୟ ପ୍ରାୟ ଖର୍ଚ୍ଚକ୍ରମେ ୫୦ ଭାଗ କମିଯାଇଥିଲେ ମଧ୍ୟ ୫ମ ଯୋଜନା ତୁଳନାରେ, ତଳିତ ପଞ୍ଚବାର୍ଷିକ ଯୋଜନାରେ ପୁଞ୍ଜି ବିନିଯୋଗ ପରିମାଣ ପ୍ରାୟ ଦୁଇଗୁଣ ହେବ ଏବଂ ଏହାର ପ୍ରାୟ ଦୁଇ ତୃତୀୟାଂଶ ଜଳସେଚନ ବିକାଶ, ବିଦ୍ୟୁତ୍ ଉତ୍ପାଦନ ଓ ସରକାରୀ ବୃଦ୍ଧି ଓ କୃଷି ବିକାଶ ବ୍ୟବସ୍ଥାରେ ବିନିଯୋଗ କରାଯିବ ।

ଆମ ରାଜ୍ୟର ଅର୍ଥନୈତିକ ଅଭିବୃଦ୍ଧିର ଗୁଣାଠି ହେଲା କୃଷି ଓ ଗ୍ରାମ୍ୟ ଏବଂ କ୍ଷୁଦ୍ର ଶିଳ୍ପର ଦୁର୍ଭିକ୍ଷ । କୃଷିର ବିକାଶ ନିର୍ମୂଳ କରେ, ନିୟମିତ ଜଳସେଚନ ବ୍ୟବସ୍ଥାର ପ୍ରସାର ଓ କୃଷକମାନଙ୍କୁ ଯଥା ସମୟରେ ଆବଶ୍ୟକୀୟ ରଖି, ବିହନ, ସାର, କୀଟନାଶକ ଔଷଧ ଓ ବୈଷୟିକ ଉପଦେଶ ଯୋଗାଣ କରିବା ପାଇଁ ଉପଯୁକ୍ତ ସାମ୍ପ୍ରତିକ ବ୍ୟବସ୍ଥା ଉପରେ । ଏ ସମସ୍ତ କାର୍ଯ୍ୟକ୍ରମ ଉପରେ ରାଜ୍ୟ ସରକାର ସର୍ବାପେକ୍ଷା ଅଧିକ ଗୁରୁତ୍ଵ ଦେଇ ଆସୁଛନ୍ତି ।

ଗତ ୨ବର୍ଷ ମଧ୍ୟରେ, ରାଜ୍ୟରେ ପୂର୍ବାପେକ୍ଷା ପ୍ରାୟ ୫ଲକ୍ଷ ଏକର ଅଧିକ ଜମିରେ ଅଧିକ ଅମଳକ୍ଷମ ଧାନଗୁଣ୍ଡ ବ୍ୟବସ୍ଥା କରାଯାଇଛି । ଏ ପ୍ରକାର ଧାନଗୁଣ୍ଡ ବର୍ତ୍ତମାନ ପ୍ରାୟ ୨୦ ଲକ୍ଷ ଏକର ଜମିରେ କରାଗଲାଣି ଓ ଏହାର ବ୍ୟାପକ ବିସ୍ତାର ପାଇଁ ଯୋଜନା କରାଯାଇଛି । ସମବାୟସଂସ୍ଥାଗୁଡ଼ିକୁ ପୁରୁତ୍ତ କରାଯାଇ, ସେଗୁଡ଼ିକ କରିଥାରେ ଗୁଣ୍ଡାମାନଙ୍କୁ ସ୍ୱତନ୍ତ୍ରୀଭାବେ କୃଷି ରଣ ଯୋଗାଇ ଦିଆଯାଇଛି । ଗତବର୍ଷ ପ୍ରାୟ ଏକଷତି ଟଙ୍କା ଟଙ୍କା ଋଣ, କୃଷି ରଣ ବଣ୍ଟନ କରାଯାଇଛି । ପୂର୍ବବର୍ଷ ତୁଳନାରେ ଏହା ପ୍ରାୟ ୨୫ କୋଟି ଟଙ୍କା ଅଧିକ । ଏ ପ୍ରକାର ରଣର ସୁଧ ହାର ମଧ୍ୟ କମାଇ ଦିଆଯାଇଛି । ଟିକସ ରିହାତି କରାଯିବା ଦ୍ୱାରା, ଗାୟାତନିକ ଘାର ଓ କୀଟନାଶକ ଔଷଧର ମୂଲ୍ୟ ହ୍ରାସ ପାଇଛି । ଗୁଣ୍ଡାକୁ ଉପଯୁକ୍ତ ମୂଲ୍ୟ ଦେବା ପାଇଁ ଗତବର୍ଷ ଧାନ ଦର ବଢ଼ାଇ ଦିଆଯିବା ସତ୍ତ୍ୱେ, ଖୋଲ ବଜାରରେ ଧାନ ଗୁଣ୍ଡର ଖାରଜି ଦର ଯେପରି ଅସମ୍ଭାବ୍ୟ ବୃଦ୍ଧି ନପାଏ, ତାର ବ୍ୟବସ୍ଥା କରାଯାଇଛି । ବୈଷୟିକ ଉପଦେଶ ଯୋଗାଇ ଦେବା ପାଇଁ, ରାଜ୍ୟରେ ତିନିଗୋଟି ଆଞ୍ଚଳିକ କୃଷି ଗବେଷଣା କେନ୍ଦ୍ର ପ୍ରତିଷ୍ଠା କରାଗଲାଣି ।

ଗତବର୍ଷ ବୃହତ୍ ଓ ମଧ୍ୟମ ଜଳସେଚନ ଯୋଜନା ଦ୍ୱାରା ପୂର୍ବାପେକ୍ଷା ଅଧିକ ୪୫,୦୦୦ ଏକର ଜମିରେ ଖରିଫ୍ ଫସଲ ପାଇଁ ଓ ୯୫,୦୦୦ ଏକର ଜମିରେ ରବି ଫସଲ ପାଇଁ ଜଳ ଯୋଗାଣ ବ୍ୟବସ୍ଥା କରାଯାଇଛି । ସାକନ୍ଦୀ ନଦୀର ଦକ୍ଷିଣ ପାର୍ଶ୍ୱରେ କେନାଲ ଦ୍ୱାରା କେନ୍ଦୁଝର ଜିଲ୍ଲାର ଆନନ୍ଦପୁର ଅଞ୍ଚଳର ପ୍ରାୟ ତିରିଶ ହଜାର ଏକର ଜମିରେ ଜଳସେଚନ ବ୍ୟବସ୍ଥା କରାଯାଇଛି । କଟକ, ଡେଙ୍କାନାଳ, ବାଲେଶ୍ୱର, କେନ୍ଦୁଝର ଓ ମୟୂରଭଞ୍ଜ ଜିଲ୍ଲାର ପ୍ରାୟ ୧୦ ଲକ୍ଷ ଏକର ବ୍ୟାପୀ ଏକ ବୃହତ୍ ଅଞ୍ଚଳରେ, ଜଳସେଚନ ବ୍ୟବସ୍ଥା କରିବା ଉଦ୍ଦେଶ୍ୟରେ, ଡେଙ୍କାନାଳ ଜିଲ୍ଲାର ସମଲଠାରେ ବ୍ରାହ୍ମଣୀ ନଦୀ ଉପରେ ଏକ ବ୍ୟାରେଜ ନିର୍ମାଣ ଓ ଆନୁସଙ୍ଗିକ କାର୍ଯ୍ୟ ଆରମ୍ଭ କରାଗଲାଣି । ନ'ଅଙ୍କ ଦୁର୍ଭିକ୍ଷ ପରେ ନିର୍ମୂଳ ମହାନଦୀ ଓ ବିରୁପା ଆନିକଟମାନଙ୍କର କାର୍ଯ୍ୟକାରିତା ହ୍ରାସ ପାଇ ଯାଇଥିବାରୁ କଟକ ଜିଲ୍ଲାର ପୁରାତନ ଜଳସେଚିତ ଅଞ୍ଚଳରେ ଜଳ ଯୋଗାଣ ବ୍ୟବସ୍ଥା ଅବ୍ୟାହତ ରଖିବା ପାଇଁ, ଉକ୍ତ ଦୁଇ ନଦୀ ଉପରେ ନୂତନ ବ୍ୟାରେଜ ନିର୍ମାଣ କାର୍ଯ୍ୟ ଆରମ୍ଭ କରାଯାଇଛି । କଳାହାଣ୍ଡି ଜିଲ୍ଲାର ରତ୍ନାବତୀ ନଦୀବନ୍ଧ ଯୋଜନା କାର୍ଯ୍ୟ ମଧ୍ୟ ଆରମ୍ଭ କରାଯାଇଛି । ରେଙ୍ଗାଳୀ, ଉପର କୋଲବ୍ ଓ ପଟେରୁ ଯୋଜନା ଏବଂ ଅନେକଗୁଡ଼ିଏ ମଧ୍ୟମ ଜଳସେଚନ ଯୋଜନାର କାର୍ଯ୍ୟ ଆଗେଇ ଚାଲିଛି । କେନ୍ଦୁଝର ଜିଲ୍ଲାର କାଳିଞ୍ଜର, ବଲଙ୍ଗୀର ଜିଲ୍ଲାର ହରିହର ଯୋର ଓ ସୁକତେଲ ଏବଂ ଗଞ୍ଜାମ ଜିଲ୍ଲାରେ ବାଗୁଆ ଓ ହରଭଙ୍ଗୀ, ଏପରି ୫ଟି ମଧ୍ୟମ ଧରଣର ଜଳସେଚନ ଯୋଜନା କାର୍ଯ୍ୟ ଆରମ୍ଭ କରାଯାଇଛି । ଏସବୁ ଯୋଜନା ଦ୍ୱାରା ପ୍ରାୟ ୭୩,୦୦୦ ଏକର ଜମିରେ ଜଳସେଚନ କରାଯାଇ ପାରିବ । ଗତବର୍ଷ ମଧ୍ୟରେ ସୁବର୍ଣ୍ଣରେଖା ଓ ଗୋଦାବରୀ ନଦୀ ଜଳବଣ୍ଟନ ସଂପର୍କୀୟ ଆଡ଼ରୋକ୍ଷ୍ୟ ବିବାଦର ସତୋଷଜନକ ସମାଧାନ କରାଯାଇ ପାରିଛି । ସେହିପରି ନାଗାବଳୀ, ବଂଶଧାରୀ ଓ ବହୁଦା ଓ ଝଞ୍ଜାବତୀ ନଦୀର ଜଳବଣ୍ଟନ ବିଷୟରେ ଓଡ଼ିଶା ଓ ଆନ୍ଧ୍ରପ୍ରଦେଶ ମଧ୍ୟରେ ଥିବା ବହୁ ବର୍ଷର ବିବାଦ ସମାଧାନ କରାଯାଇ ପାରିଛି ଓ ତାହା ଫଳରେ ଗଞ୍ଜାମ ଓ କୋରାପୁଟ ଜିଲ୍ଲାର ଅନେକ ଅଞ୍ଚଳରେ ଜଳସେଚନ ବ୍ୟବସ୍ଥା କରିବା ପାଇଁ ଆଉ କୌଣସି ପ୍ରତିବନ୍ଧକ ନାହିଁ ।

ଭୂ-ସଂକାର ଓ ଚଳବନ୍ଦୀ

କୃଷିର ବିକାଶ ଅନେକାଂଶରେ ଭୂ-ସଂସ୍କାର ବ୍ୟବସ୍ଥା ଉପରେ ନିର୍ଭର କରେ । ସେଥିପାଇଁ ଶିଳିଂ ଉଦ୍‌ବୃତ୍ତ ଜମିର ପୁନର୍ବଣ୍ଟନ ତଥା ଚଳବନ୍ଦୀ କାର୍ଯ୍ୟ ବୃତ୍ତାନ୍ୱିତ କରାଯାଇଛି । ବିଗତ ଦୁଇ ବର୍ଷରେ ୬,୯୪୭ ଏକର ଶିଳିଂ ଉଦ୍‌ବୃତ୍ତ ଜମି ୫,୪୭୪ ଭୂମିହୀନଙ୍କୁ ଦିଆଯାଇଛି ଏବଂ ନୂଆ ଜମି ଏହି ଜମି ପାଇଥିବା ଲୋକେ ଯେପରି ସୁବିଧାରେ ଗୁଣ୍ଡବାସ କରି ପାରିବେ ସେ ବାବଦରେ ୨୦ ଲକ୍ଷ ୩୨ ହଜାର ଟଙ୍କା ରଣ ଓ ମାଟି ସାହାଯ୍ୟ ଭାବରେ ଦିଆଯାଇଛି ।

ବିଦ୍ୟୁତ୍ ଉତ୍ପାଦନ ଓ ଗ୍ରାମ୍ୟ ବିଦ୍ୟୁତ୍ କରଣ

ଆମ ରାଜ୍ୟର ବର୍ତ୍ତମାନ ବିଦ୍ୟୁତ୍ ଉତ୍ପାଦନ ୯୧୪ ମେଗାଓ.।ଟ । ଆସନ୍ତା ୪ବର୍ଷ ମଧ୍ୟରେ ଅଧିକ ୫୭୦ ମେଗାଓ.।ଟ ବିଦ୍ୟୁତ୍ ଶକ୍ତି ଉତ୍ପାଦନ ବୃଦ୍ଧି କରିବା ଆମର ଲକ୍ଷ୍ୟ । ଏ ଲକ୍ଷ୍ୟ ହାସଲ ପାଇଁ ଉପର କୋଲବ୍, ରେଙ୍ଗାଳୀ ଓ ତାଳଚେର ତାପଜ ବିଦ୍ୟୁତ୍ କେନ୍ଦ୍ର ନିର୍ମାଣ ଯୋଜନା ସବୁକୁ ଦ୍ରୁତ ଗତିରେ କାର୍ଯ୍ୟକାରୀ କରାଯାଇଛି । ଆଉ ଏକ ସୁଖର ବିଷୟ ଯେ ପ୍ରାୟ ୩୦ ବର୍ଷ ତଳେ ମାଛବୁଣ୍ଡ ବିଦ୍ୟୁତ୍ କେନ୍ଦ୍ରରେ ଉତ୍ପାଦିତ ଶକ୍ତିର ଓଡ଼ିଶାର ଅଧା ଭାଗରୁ ଯେଉଁ ୨୦ ଭାଗ

ଆନ୍ତ ପ୍ରଦେଶକୁ ସ୍ୱଳ୍ପ ମୂଲ୍ୟରେ ଦେଇ ଦିଆଯାଇଥିଲା, ତାହା ଆନ୍ତ ରାଜ୍ୟ ସହ ଆସୋଶ ରାଜିନାମା ପୁସ୍ତକରେ ଆମେ ଫେରାଇ ଆଣି ପାରିଛୁ । ଗ୍ରାମାଞ୍ଚଳର ଅର୍ଥନୈତିକ ବିକାଶ ପାଇଁ ବିଦ୍ୟୁତ୍ ସରବରାହ ସଂପ୍ରସାରଣ କାର୍ଯ୍ୟ ଦ୍ୱରାନ୍ୱିତ କରାଯାଇଛି । ଗତ ଦୁଇ ବର୍ଷରେ ରାଜ୍ୟର ୨,୭୨୨ଟି ଗ୍ରାମକୁ ବିଦ୍ୟୁତ୍ ସରବରାହ ସଂପ୍ରସାରଣ କରାଯାଇ ୩,୭୫୭ଟି ବିଦ୍ୟୁତ୍ ଗୃହିତ ପଂପ ସହିତ କରାଯାଇ ପାରିଛି ।

ଶିଳ୍ପ ବିକାଶ

ଆମ ନୂତନ ଶିଳ୍ପ ନୀତିର ପ୍ରଧାନ ଆଭିମୁଖ୍ୟ ହେଲା ଯେ ଦିଲ୍ଲୀ ସରକାର, ଜିଲ୍ଲା ଶିଳ୍ପ କେନ୍ଦ୍ର ମାଧ୍ୟମରେ ରାଜ୍ୟର ଅଭ୍ୟନ୍ତର ଅଞ୍ଚଳଗୁଡ଼ିକରେ କ୍ଷୁଦ୍ର ତଥା ବୃତୀର ଶିଳ୍ପ ସ୍ଥାପନକୁ ଉତ୍ସାହିତ କରିବା । ଗତ ଦୁଇବର୍ଷ ମଧ୍ୟରେ ପ୍ରାୟ ୧୫,୦୦୦ ଲୋକଙ୍କୁ କାମ ଯୋଗାଇବା ଭଳି ୧୪ କୋଟିରୁ ଅଧିକ ଟଙ୍କା ବିନିଯୋଗରେ ୨,୨୫୮ଟି କ୍ଷୁଦ୍ର ଶିଳ୍ପାନୁଷ୍ଠାନ ରାଜ୍ୟରେ ଗଠିତ ପାରିଛି । ଏହା ବ୍ୟତୀତ ୧୯୭୮-୭୯ ରେ କେବଳ ଏକ ହଜାରରୁ ଊର୍ଦ୍ଧ୍ୱ ଲୋକଙ୍କୁ ଶିଳ୍ପ ପ୍ରତିଷ୍ଠା ସଂପର୍କରେ ତାଲିମ ଦିଆଯାଇଛି ଏବଂ ସେମାନଙ୍କ ମଧ୍ୟରୁ ୨୧୪ ଜଣ ବର୍ତ୍ତମାନ ନିଜ ନିଜର ଶିଳ୍ପାନୁଷ୍ଠାନ ପ୍ରତିଷ୍ଠା କରିବା ଦିଗରେ ଆଗେଇ ଗଲେଣି ।

ଭାରତ ସରକାର ଓ ରାଜ୍ୟ ସରକାରଙ୍କ ଉଦ୍ୟମରେ ଯେପରି ଗୁଡ଼ିଏ ଗାଷ୍ଟାୟର ଓ ସରୋଭ ଶିଳ୍ପ ଗଠିତ ହେବେ, ସେଥିପାଇଁ ଧାରାବାହିକ ଉଦ୍ୟମ କରାଯାଇଛି । ତାହା ଫଳରେ ଭୁବନେଶ୍ୱର ନିକଟରେ ଗୋଟିଏ ଟେଲିଫୋନ୍ ଯନ୍ତ୍ରପାତି ତିଆରି କାରଖାନା ଓ ଗୋଟିଏ ଔଷଧ ତିଆରି କାରଖାନା ବସାଇବାକୁ କେନ୍ଦ୍ର ସରକାର ନିଷ୍ପତ୍ତି କରିଛନ୍ତି । ଗଲାବର୍ଷ ଧାନମଣ୍ଡଳଠାରେ ଝୋଟକଳ, ଢେଙ୍କାନାଳର ପ୍ରଶାନ୍ତି କାଗଜ କଳ, ପାରାଦୀପର ମହ୍ୟ ସଂରକ୍ଷଣ ପୁସ୍ତକ ପ୍ରଚ୍ଛୁତି କାର୍ଯ୍ୟକାରୀ କରାଯାଇ ପାରିଛି । ଏହା ବ୍ୟତୀତ ତାଳଚେରଠାରେ ରିପ୍ରାକ୍ଟରୀ କାରଖାନା, ସୁନାଦେବୀର ଯନ୍ତ୍ରପାତି ତିଆରି କାରଖାନା, ଜଟଣୀଠାରେ ହାତଗଢ଼ି ତିଆରି କାରଖାନା, କେନ୍ଦୁଝରର ସଞ୍ଜ-ଲୁହା କାରଖାନା, ବଡ଼ବିଲର ଲୁହା ପାଇପ କାରଖାନା ଓ ବାରିପଦାର କେବଳ କାରଖାନା ପ୍ରଭୃତି ଶିଳ୍ପାନୁଷ୍ଠାନର କାମ ଆଗେଇ ଗୁଲିଛି । ଆମ ରାଜ୍ୟର ସମୁଦ୍ର ଉପକୂଳବର୍ତ୍ତୀ ଅଞ୍ଚଳରେ ପ୍ରାୟ ୪୮,୦୦୦ ଏକର ଜମି ଲବଣ ଉତ୍ପାଦନ ପାଇଁ ପ୍ରକୃଷ୍ଟ ବୋଲି ସର୍ବୋଚ୍ଚ ଜଣା ପଡ଼ିବା ପରେ, ୬୩ ଯୋଜନା କାଳରେ ସେଥି ମଧ୍ୟରୁ ୧୭,୦୦୦ ଏକର ଜମିରେ ଲବଣ ଉତ୍ପାଦନ ବ୍ୟବସ୍ଥା କରି, ପ୍ରାୟ ୩୨,୦୦୦ ଲୋକଙ୍କୁ କାମ ଯୋଗାଇ ଦେବାର ଏକ ଯୋଜନା କରାଯାଇଛି ।

ଆଦିବାସୀ ଓ ହରିଜନମାନଙ୍କର ସମୂହ କଲ୍ୟାଣ ସାଧନ ପାଇଁ ଓ ବିଶେଷତଃ ସେମାନଙ୍କୁ ଗୁଣ, କୃତୀର ଶିଳ୍ପ, ପଶୁପାଳନ ପ୍ରଭୃତି ଆୟକାରୀ ବ୍ୟବସାୟ ତଦାରକା ପାଇଁ ସ୍ୱତନ୍ତ୍ର ଯୋଜନା ମାଧ୍ୟମରେ ବହୁଳ ଆର୍ଥିକ ସାହାଯ୍ୟ ବ୍ୟବସ୍ଥା କରାଯାଇଛି । ସେହିପରି ହରିଜନମାନଙ୍କୁ ସୂଚିଧାରେ ଅର୍ଥ ଯୋଗାଇବା ଉଦ୍ଦେଶ୍ୟରେ ଏକ ସ୍ୱୟଂ ଶାସିତ କର୍ପୋରେସନ ଗଠନ କରାଗଲାଣି । ସେ କର୍ପୋରେସନ ଓଡ଼ିଶାର ୧୫୭ଟି ହରିଜନ ବହୁଳ ବ୍ଲକ୍ରେ ଅତିଶୀଘ୍ର କାର୍ଯ୍ୟ ଆରମ୍ଭ କରିବ । ଆଦିବାସୀ ଓ ହରିଜନ ଶିଶୁମାନଙ୍କ ଲାଗି ଗତ ୨ ବର୍ଷ ମଧ୍ୟରେ ୧,୮୫୫ଟି ନୂଆ ପ୍ରାକ୍-ପ୍ରାଇମେରୀ ସ୍କୁଲ ପ୍ରତିଷ୍ଠା କରାଯାଇ, ସେସବୁରେ ପ୍ରାୟ ୩୭,୦୦୦ ଶିଶୁଙ୍କୁ ଶିକ୍ଷା ଦେବା ବ୍ୟବସ୍ଥା କରାଯାଇଛି । ୧୨ଟି ଆଦିବାସୀ ଗଠ ବିଦ୍ୟାଳୟରେ ଆଦିବାସୀ ଛାତ୍ରମାନଙ୍କ ପାଇଁ ବହୁ ଧନାତ୍ମକ ଶିକ୍ଷା ପ୍ରଦର୍ଶନ କରାଯାଇଛି । ଆଦିବାସୀ ଓ ହରିଜନ ଛାତ୍ରମାନଙ୍କ ପାଇଁ ଗତ ୨ ବର୍ଷରେ ୧୦୪ଟି ଛାତ୍ରାବାସ ନିର୍ମାଣ କରାଯାଇଛି ।

ଶିକ୍ଷା ସଂସ୍କାର

ଶିକ୍ଷାର ବ୍ୟାପକ ପ୍ରସାର ଲକ୍ଷ୍ୟ ହାସଲ ପାଇଁ ବିଗତ ଦୁଇବର୍ଷ ଭିତରେ ୪୦୭ଟି ନୂଆ ପ୍ରାଇମେରୀ ସ୍କୁଲ, ୪୫୭ଟି ଉଚ୍ଚ ପ୍ରାଥମିକ ସ୍କୁଲ ଏବଂ ୧୫୫ଟି ନୂଆ ମାଉନର ସ୍କୁଲ ଖୋଲାଯାଇଛି । ନିରକ୍ଷରତା ଦୂରୀକରଣ କରିବା ପାଇଁ ପ୍ରୋଡ଼କ୍ସିକ୍ସା କାର୍ଯ୍ୟକ୍ରମ କ୍ଷିପ୍ରତର କରାଯାଇଛି ।

ବାସହାନୀକୁ ଗୃହଯୋଗାଣ

ବାସହାନୀକୁ ଗୃହ ଯୋଗାଇବା ପାଇଁ ପୂର୍ବ ପ୍ରଚ୍ଛୁତି ଆର୍ଥିକ ସାହାଯ୍ୟ ଯଥେଷ୍ଟ ହେଉ ନଥିବାରୁ ତାହା ସଂଶୋଧନ କରାଯାଇ ଗୃହ ନିର୍ମାଣ ପାଇଁ ମାସି ସାହାଯ୍ୟ ଟ ୭୦୦ କାନ୍ତ ୧,୫୦୦ ଟଙ୍କା ପର୍ଯ୍ୟନ୍ତ ବଢ଼ାଇ ଦିଆଯାଇଛି ।

ପ୍ରାକୃତିକ ବିପର୍ଯ୍ୟୟରେ ସାହାଯ୍ୟ

ବନ୍ୟା, ମରୁଡ଼ି ଓ ଦୁର୍ଘଟଦ୍ୱାରା ପ୍ରଭୃତି ପ୍ରାକୃତିକ ବିପର୍ଯ୍ୟୟ ସେତେବେଳେ ପଡ଼ିଛି, ଏ ସରକାର ପ୍ରତିକାର ବ୍ୟବସ୍ଥା ଅବଲମ୍ବନ କରି ଉପଯୁକ୍ତ ଅଞ୍ଚଳରେ ସାହାଯ୍ୟ ତୁରନ୍ତ ପହଞ୍ଚାଇ ପାରିଛି । ସଂପୂର୍ଣ୍ଣ ଧୂ-ସମୁଦ୍ରରେ ପରିଣତ ଦୁର୍ଘଟଦ୍ୱାରା ବିଧ୍ୱସ୍ତ କେନ୍ଦୁଝର ଜିଲ୍ଲାର ପୁରୁଣା ବନ୍ଧଗୋଡ଼ା ଗାଁ ପୁନର୍ନିର୍ମିତ ହୋଇଗଲାଣି । ପ୍ରାକୃତିକ ବିପର୍ଯ୍ୟୟ ପ୍ରସାଦିତ ବ୍ୟକ୍ତିମାନଙ୍କ ସାହାଯ୍ୟାର୍ଥେ ଖଟ ଦୁର୍ଘଟରେ ପ୍ରାୟ ଯାତ୍ରେ ଆଠ କୋଟି ଟଙ୍କା ଖର୍ଚ୍ଚ କରାଯାଇଛି ।

ଖାଦ୍ୟ ବିନିମୟରେ କାର୍ଯ୍ୟ

ଜନତା ସରକାରର ମୌଳିକ ଲକ୍ଷ୍ୟ, ଗ୍ରାମାଞ୍ଚଳର ବିକାଶ ଓ ଶ୍ରମଜୀବୀମାନଙ୍କୁ କାର୍ଯ୍ୟ ଯୋଗ୍ୟ । ଏ ଲକ୍ଷ୍ୟ ହାସଲ ପାଇଁ, ବିଗତ ଦୁଇବର୍ଷ ମଧ୍ୟରେ ଗହମ ମୂଲ୍ୟ ଦେଇ ପ୍ରାୟ ୨୪ କୋଟି ଟଙ୍କା ମୂଲ୍ୟରେ ଛୋଟ ଛୋଟ ରାସ୍ତା ଘାଟ, ସୁଲଭର ପ୍ରଭୃତି କାର୍ଯ୍ୟ କରାଯାଇଛି । ସେଥିମଧ୍ୟରୁ କେବଳ ଗତବର୍ଷ ୨୦ କୋଟି ଟଙ୍କା ମୂଲ୍ୟର କାମ କରାଯାଇଛି । ଏହାଛଡ଼ା, ସମନ୍ୱିତ ଗ୍ରାମ ଉନ୍ନୟନ ଯୋଜନା ବର୍ତ୍ତମାନ ରାଜ୍ୟର ୩୦୦ ବ୍ଲକ୍ରେ କାର୍ଯ୍ୟକାରୀ କରାଯିବା ନିମନ୍ତେ ସରକାର ଆବଶ୍ୟକୀୟ ପଦକ୍ଷେପ ନେଇଛନ୍ତି । ଆର୍ଥିକ ଦୃଷ୍ଟିରୁ ସମାଜର ସର୍ବନିମ୍ନ ସ୍ତରରେ ଗାଁ ଗହଳରେ ବାସ କରୁଥିବା ଲୋକମାନଙ୍କ ଉନ୍ନତି ବିଧାନ ନିମନ୍ତେ ଆମେ ଅତ୍ୟନ୍ତ ଦୟା କାର୍ଯ୍ୟକ୍ରମ ହାତକୁ ନେଇଛୁ । ଏ ଦିଗରେ ନିର୍ଦ୍ଦିଷ୍ଟ ଫଳପ୍ରସ୍ତୁତ ଯୋଜନା ପ୍ରଣୟନ କରାଯାଇଛି ଏବଂ ଏହା ଅତିଶୀଘ୍ର କାର୍ଯ୍ୟକାରୀ ହେବ ।

ପାନୀୟ ଜଳ ଯୋଗାଣ

୬୫ ପଞ୍ଚଦଶିକ ଯୋଜନା କାଳ ମଧ୍ୟରେ ଆସନ୍ତା ୧୯୮୦ ମସିହା ଜୁନ୍ ମାସ ଶେଷ ସୁଦ୍ଧା ରାଜ୍ୟର ସମସ୍ତ ଗ୍ରାମରେ ପାନୀୟ ଜଳଯୋଗ୍ୟ ଲକ୍ଷ୍ୟ ରଖି ଏକ ବିଶେଷ ଗୁରୁତ୍ୱପୂର୍ଣ୍ଣ କାର୍ଯ୍ୟକ୍ରମ ଗ୍ରହଣ କରାଯାଇଛି । ଗତ ଦୁଇବର୍ଷ ମଧ୍ୟରେ ୬,୮୬୦ଟି ନଳକୂପ ଓ ୫,୮୬୫ ଗୋଟି ସାଧାରଣ କୂପ ଖନନ କରାଯାଇଛି । ଚଳିତ ବର୍ଷ ଆହୁରି ୪,୨୦୦ ନଳକୂପ ଓ ୨,୦୯୧ ସାଧାରଣ କୂପ ଖନନ କରିବା ପାଇଁ ଅର୍ଥ ଓ ସାଂଗଠନିକ ବ୍ୟବସ୍ଥା କରାଯାଇଛି । ବଲାଙ୍ଗୀର, ଭବାନୀପାଟଣା, କନ୍ଧପୁର, ବାରିପଦା, ଡେଙ୍କାନାଳ, ବାଲେଶ୍ୱର, ଭଦ୍ରଖ, ଭଞ୍ଜନଗର, ଖୋର୍ଦ୍ଧା, ନୟାଗଡ଼, ଝାରସୁଗୁଡ଼ା ଓ ରାଉରକେଲା ପ୍ରଭୃତି ସହରରେ ପାଇପ୍ ଡ୍ରାଉ ଜଳଯୋଗ୍ୟ ଯୋଜନା ଦ୍ରୁତ ଗତିରେ କାର୍ଯ୍ୟକାରୀ କରାଯାଇଛି । କଟକ ସହରରେ ୧୯୭୯ ଡିସେମ୍ବର ସୁଦ୍ଧା ଓ ବ୍ରହ୍ମପୁରଠାରେ ୧୯୮୧ ଜୁନ୍ ସୁଦ୍ଧା ପାନୀୟ ଜଳ ଯୋଗ୍ୟ ବୁଦ୍ଧି କରିବା ଉଦ୍ଦେଶ୍ୟରେ, ଯଥାକ୍ରମେ ୫୦ ଲକ୍ଷ ଓ ୫ କୋଟି ୩୧ ଲକ୍ଷ ଟଙ୍କା ବିନିଯୋଗର ବ୍ୟବସ୍ଥା କରାଯାଇଛି ଏବଂ ଦୁଇଟିଯାକ କାର୍ଯ୍ୟ ଯଥେଷ୍ଟ ଆଗେଇ ଗଲାଣି ।

କର୍ମଚାରୀମାନଙ୍କ ମଧ୍ୟରେ ଶୃଙ୍ଖଳା

ଯୋଜନା ଅନୁମୋଦିତ କାର୍ଯ୍ୟକ୍ରମର ସୁଗୁରୁ ସଂପାଦନ ଓ ରାଜ୍ୟର ପ୍ରାକୃତିକ ଓ ଆର୍ଥିକ ସମ୍ବଳର ଉପଯୁକ୍ତ ବିନିଯୋଗ, ରାଜ୍ୟର ସରକାରୀ ଓ ବେସରକାରୀ କର୍ମଚାରୀଙ୍କର ଶୃଙ୍ଖଳିତ ଓ ନିଷ୍ଠାପର ବ୍ୟବହାର, କର୍ମପ୍ରବଣତା ଓ ସହଯୋଗ ମନୋବୃତ୍ତି ଘନିଷ୍ଠ ଭାବରେ ସଂପୂର୍ଣ୍ଣ । କର୍ମଚାରୀ ଗୋଷ୍ଠୀ ପକ୍ଷରୁ ଯେଉଁ ସହଯୋଗ ଆମେ ପାଇଛୁ ତାହା ଆହୁରି ସଜ୍ଜିତ ହେବା ଉଚିତ । ସେମାନଙ୍କ ଆଚରଣକୁ ଶୃଙ୍ଖଳିତ ରଖିବା ଓ ସେମାନଙ୍କର କର୍ମନିଷ୍ଠାରେ ବିଚ୍ୟୁତି ଦେଖା ଦେଲେ, ତା'ର ସମ୍ୟକ ପ୍ରତିକାର କରିବା ପାଇଁ ଆମେ ସମର୍ଥ ହେବୁ ଆପଣମାନଙ୍କ ସହଯୋଗ ବଳରେ । ସେ ସହଯୋଗ ଆମେ ପାଇଛୁ ଓ ଉଦ୍ଦିଷ୍ଟତାରେ ପାଇବୁ ବୋଲି ଆମର ଦୃଢ଼ ବିଶ୍ୱାସ ।

ଯେଉଁ ଆଶା ଓ ଆକାଂକ୍ଷା ନେଇ ଦୁଇବର୍ଷ ତଳେ ଆପଣମାନେ ଏ ସରକାରକୁ ପ୍ରତିଷ୍ଠିତ କରାଇଥିଲେ, ତାହା ପୂର୍ଣ୍ଣ କରିବା ଦିଗରେ ଆମେ ସଦାସର୍ବଦା ସଚେତନ ଓ ସଚେତ୍ସ ରହିଛୁ । ଆପଣମାନଙ୍କର ଆଶା, ସହାନୁରୂତି ଓ ସହଯୋଗ ହେବ ଲକ୍ଷ୍ୟ ହାସଲ ଦିଗରେ ଆମର ପାଥେୟ । ମୋର ବିଶ୍ୱାସ, ଆପଣମାନଙ୍କର ସରକାର ଆପଣମାନଙ୍କର ସଦିକ୍ଷା ଓ ସହଯୋଗରୁ କେବେ ବଞ୍ଚିତ ହେବନାହିଁ ।

ଜୟହିନ୍ଦ

(ଜନତା ସରକାରଙ୍କ ଦୁଇବର୍ଷ ପୂର୍ଣ୍ଣ ଉପଲକ୍ଷେ ପ୍ରସ୍ତୁତିତ ବେତାର ଭାଷଣ)

ଜୟପ୍ରକାଶଙ୍କ ଦୃଷ୍ଟିରେ ଗାନ୍ଧୀଜୀଙ୍କର “ଇକେନ୍ଦ୍ରିକତା ବାଜନୀତି”

ଡକ୍ଟର ଭବଗ୍ରାହୀ ମିଶ୍ର

ଏକଦା ମାର୍କସବାଦୀ ଓ ସାମ୍ୟବାଦୀ ଚିନ୍ତାଧାରାର ପ୍ରଗଲ୍ଭ ସମର୍ଥକ ଜୟପ୍ରକାଶଙ୍କୁ ଏବେ ଜଣେ ଗାନ୍ଧୀ-ଧର୍ମୀ ଚିନ୍ତାଧାରାର ଉଦ୍ଗ୍ରାତା । ଜୟପ୍ରକାଶଙ୍କର ଚିନ୍ତାକ୍ଷେତ୍ରରେ ଏଇ ଯେଉଁ ପରିବର୍ତ୍ତନ ସେ ପରିବର୍ତ୍ତନର ଧାରାକୁ ବିଶ୍ଳେଷଣ କଲେ ଜଣାଯାଏ ସେମାନେ ବିଭିନ୍ନ ସମୟରେ ଗାନ୍ଧୀ ବିରୁଦ୍ଧ ଧାରାକୁ କେବଳ ‘ସମତା ଲୋଭ’ ଉଦ୍ଦେଶ୍ୟରେ ବ୍ୟବହାର କରିଥିଲେ । ଭାରତବର୍ଷର ସାଂସ୍କୃତିକ ଓ ସାମାଜିକ ଉଚ୍ଚତାକୁ ପ୍ରତ୍ୟକ୍ଷ ଭାବରେ ଅନୁଧ୍ୟାନ କରିବାକୁ ସେମାନେ ସମୟ ବେଳ ପାରିନଥିଲେ । ତେଣୁ ଏହା ଅତ୍ୟନ୍ତ ସ୍ୱାଭାବିକ ଯେ ଭାରତବର୍ଷର ବହୁ ବିଷୟ ରାଜନୈତିକ ନେତା ଜୀବନର ଶେଷ ପର୍ଯ୍ୟାୟରେ ନିଜର ସଂଶୟ ଓ ଦୁଃଖ ଅବସ୍ଥାନ ନିମିତ୍ତ ଗାନ୍ଧୀ ରଚନାବଳୀର ଗଭୀର ଅଧ୍ୟୟନ ଫଳରେ ନିଜର ମତ ପରିବର୍ତ୍ତନ କରିଛନ୍ତି । ଦୁଃଖର କଥା ଯେ ଗତ ଏକାଦଶ ଶତାବ୍ଦୀରେ ଭାରତର ବିଶ୍ୱବିଦ୍ୟାଳୟଗୁଡ଼ିକର ଗବେଷକ ଓ ଅଧ୍ୟାପକମାନେ “ଗାନ୍ଧୀୟ ରାଜନୀତି” ଅନୁଶୀଳନ କଲେବେଳେ କେବଳ ପାଶ୍ଚାତ୍ୟ ବା ସାମ୍ୟବାଦୀ ରାଷ୍ଟ୍ରମାନଙ୍କର ଚିନ୍ତାଶାଳି ନାୟକମାନଙ୍କର ଉକ୍ତିକୁ, ମାର୍କସ୍ ଓ ଆଦର୍ଶକୁ ‘ଶୁକ୍ଳବତ୍’ ଘୋଷି ଗୁଣିଛନ୍ତି । ରାଜନୀତି କ୍ଷେତ୍ରରେ ଅଂଶଗ୍ରହଣ କରିଥିବା ନେତୃବର୍ଗ ବିଶ୍ୱବିଦ୍ୟାଳୟର ଗବେଷକ ବା ଅଧ୍ୟାପକମାନଙ୍କ ସହିତ ଯେପରି ସଂପର୍କ ପ୍ରତିଷ୍ଠା କରିବା ଉଚିତ୍ ତାହା କରି ପାରି ନାହାନ୍ତି ।

ବିଶେଷଭାବରେ ଭାରତବର୍ଷର ରାଜନୈତିକ ପରିବେଶରେ ଏହା ଅତ୍ୟନ୍ତ ସଂକ୍ଷୁବ୍ଧ ।

ଜୟପ୍ରକାଶ ଗାନ୍ଧୀଜୀଙ୍କର ଜୀବନ ଦର୍ଶନକୁ, ସମାଜ ଓ ସମାଜର ବିରଳ ଅନୁସନ୍ଧାନ ସହିତ ତାହାର ସଂପର୍କକୁ ବିଶ୍ଳେଷଣ କରି କହିଛନ୍ତି ଯେ ଏହା ଦୁଇଟି ଭାଗରେ ବିଭକ୍ତ କରାଯାଇପାରେ—(କ) ମାନବିକ ସୁଖ ସ୍ୱାଚ୍ଛନ୍ଦ୍ୟ ଓ ବିକାଶ (ଖ) ସମାଜରେ ମନୁଷ୍ୟର ସ୍ଥାନ ଓ ସମାଜ ଓ ମଣିଷ ମଧ୍ୟରେ ଥିବା ସଂପର୍କର ବିଶ୍ଳେଷଣ । ଏହି ଦୁଇଟି ଜୟପ୍ରକାଶଙ୍କ ଦୃଷ୍ଟିରେ ଗାନ୍ଧୀ ପ୍ରଦର୍ଶିତ “ଅହିଂସା ମାର୍ଗ” ଏକ ବୃହତ୍ତର “ଲକ୍ଷ୍ୟ” ସାଧନ କ୍ଷେତ୍ରରେ “ପଦ୍ମା” ରୂପେ ବିବେଚିତ ହୋଇଥିଲା । ମଣିଷର ସୁଖ ସ୍ୱାଚ୍ଛନ୍ଦ୍ୟ ଓ ବିକାଶ ହିଁ ଥିଲା ଗାନ୍ଧୀଜୀଙ୍କର “ଲକ୍ଷ୍ୟ” । ଏହି ଲକ୍ଷ୍ୟ ସାଧନ ପାଇଁ ଗାନ୍ଧୀଜୀ ମଣିଷର ଅର୍ଥନୈତିକ, ମାନବିକ ଓ ନୈତିକ ବିକାଶକୁ ବିରୁଦ୍ଧ ନେଇଥିଲେ । ବ୍ୟକ୍ତିର ଏହି ସୁଖ ସ୍ୱାଚ୍ଛନ୍ଦ୍ୟ ଓ ନୈତିକ ବିକାଶ ସାଧନ କ୍ଷେତ୍ରରେ ସମସ୍ତଙ୍କ ପାଇଁ ସମାନ ସୁଯୋଗ ସୃଷ୍ଟି କରିବା ଓ ବ୍ୟକ୍ତି ସ୍ୱାଧୀନତାକୁ ପ୍ରାଧାନ୍ୟ ଦେବା ଗାନ୍ଧୀଜୀଙ୍କର ଲକ୍ଷ୍ୟ ଥିଲା । ଏହି ଲକ୍ଷ୍ୟ ସାଧନ କ୍ଷେତ୍ରରେ “ଅହିଂସାର” ଆଦର୍ଶ ସର୍ବଦା ପ୍ରତିଷ୍ଠା କରିବା ସମ୍ଭବପର ହୋଇ ନ ପାରେ । କିନ୍ତୁ ଏଥିପାଇଁ ସମାଜ ଓ ବ୍ୟକ୍ତିମାନେ ସତତ ସଚେଷ୍ଟ ରହିଲେ, ମାନବିକ ସୁଖ ସ୍ୱାଚ୍ଛନ୍ଦ୍ୟ ତଥା ମାନବିକ ଓ ନୈତିକ ବିକାଶ ସମ୍ଭବ ହେବ ।

ତେଣୁ ଗାନ୍ଧୀଜୀଙ୍କ ଚିନ୍ତାରେ ସମାଜର କେନ୍ଦ୍ର ବିନ୍ଦୁ ହେଉଛି ବ୍ୟକ୍ତି । ଏ କ୍ଷେତ୍ରରେ ପାଶ୍ଚାତ୍ୟ ଦେଶର ବ୍ୟକ୍ତି ସ୍ୱାତନ୍ତ୍ର୍ୟ ବା ପ୍ରାତ୍ୟର “ସଂଗଠିତ ନେତୃତ୍ୱ” ସମସ୍ୟାର ସମାଧାନ କରି ପାରି ନାହିଁ । ତେଣୁ ସମାଜ ଓ ବ୍ୟକ୍ତିର ସଂପର୍କକୁ ଅନୁଶୀଳନ କରି ଗାନ୍ଧୀଜୀ ଏହି ସଂପର୍କକୁ ଉପଯୁକ୍ତ ଭାବରେ ପ୍ରତିଷ୍ଠା କରିବା ପାଇଁ ନୈତିକତା ଉପରେ ଆସ୍ଥା ସ୍ଥାପନ କରିଥିଲେ । କେବଳ ନୈତିକତାର ପ୍ରତିଷ୍ଠା ଫଳରେ ହିଁ ସମାଜ ଓ ବ୍ୟକ୍ତି ସେମାନଙ୍କର ପାରସ୍ପରିକ ଦାୟିତ୍ୱବୋଧ ସଂପର୍କରେ ସଚେତନ ରହି

ପାଇଁଦେ ବୋଲି ଗାନ୍ଧୀଜୀ ବିଶ୍ୱାସ କରୁଥିଲେ । ଅନ୍ୟ ଭାବରେ କହିଲେ ଗାନ୍ଧୀଜୀ ସମାଜର ଅଖଣ୍ଡ କ୍ଷମତା ଓ କର୍ତ୍ତୃତ୍ୱ ଯେପରି ଅସ୍ୱୀକାର କରୁଥିଲେ, ବ୍ୟକ୍ତିର କ୍ଷମତା ଓ କର୍ତ୍ତୃତ୍ୱ ମଧ୍ୟ ଅନୁରୂପ ଭାବରେ ପ୍ରତ୍ୟାଖ୍ୟାନ କରିଥିଲେ । “ଅନିୟନ୍ତ୍ରିତ ବ୍ୟକ୍ତି ସ୍ୱାତନ୍ତ୍ର୍ୟ”କୁ ଗାନ୍ଧୀଜୀ “ଜଙ୍ଗଲର ପଶୁମାନଙ୍କର ନିୟମ” ବୋଲି ବିରୁଦ୍ଧ କରିଥିଲେ । ସେହିଭଳି ଭାବରେ “ସମାଜର କ୍ଷମତା ପ୍ରସାର” ପାଇଁ ବ୍ୟକ୍ତିକୁ ହତ୍ୟା କରିବା, ତାହାର ମୂର୍ତ୍ତି ତୋତନାକୁ ଖର୍ଚ୍ଚ କରିବା ବା ତାକୁ ଏକ ଖେଳନା ଭାବରେ ବ୍ୟବହାର କରିବାକୁ ଚେଷ୍ଟା କରିବା ଏକ ଅଯୌକିକ ଓ ଅନୈତିକ ଭାବଧାରା ବୋଲି ସେ ବିଶ୍ୱାସ କରୁଥିଲେ ।

ତେଣୁ ବ୍ୟକ୍ତି ଓ ସମାଜ ମଧ୍ୟରେ ଯେଉଁ ସଂଘର୍ଷ ଦେଖା ଦିଏ ସେହି ସଂଘର୍ଷ ଜନିତ ସମସ୍ୟାର ସମାଧାନ ପାଇଁ ଗାନ୍ଧୀଜୀଙ୍କ ପ୍ରଦର୍ଶିତ “ନୈତିକତାର” ମାର୍ଗକୁ ପ୍ରତ୍ୟାଖ୍ୟାନ କଲେ ଅନ୍ୟ କୌଣସି ବିରୁଦ୍ଧଧାରା ଦ୍ୱାରା ଏହି ସମସ୍ୟାର ସମାଧାନ ସମ୍ଭବ ହୋଇ ପାରିବ ନାହିଁ ।

ତେଣୁ ବ୍ୟକ୍ତି ଓ ସମାଜର ବିପରି ନୈତିକ ବିକାଶ ସାଧିତ ହୋଇ ପାରିବ ତାହା ବିରୁଦ୍ଧ କରାଯିବା ଉଚିତ୍ । ଏହାରି ଉପରେ ହିଁ ସାମୂହିକ କଲ୍ୟାଣ ପ୍ରତିଷ୍ଠା କରିହେବ । ଗାନ୍ଧୀଜୀଙ୍କ ଚିନ୍ତାଧାରା ଅନୁଯାୟୀ କେବଳ ‘ସତ୍ୟ’ ଓ ‘ଅହିଂସା ମାର୍ଗ’ ଜରିଆରେ ହିଁ ସାମାଜିକ ପରିବର୍ତ୍ତନ ସମ୍ଭବ ।

ଏହି ଭିତ୍ତିଭୂମି ଉପରେ ଗାନ୍ଧୀଜୀଙ୍କର ରାଜନୈତିକ, ଅର୍ଥନୈତିକ ତଥା ସାମାଜିକ ଭାବଧାରାକୁ ବିଶ୍ଳେଷଣ କରିବା ଉଚିତ୍ । ଏହା ହିଁ “କ୍ଷମତାର ସ୍ୱରୂପ”, “କାର୍ଯ୍ୟକ୍ରମର ସ୍ୱସଂହତ ବିକାଶ” ଓ “ଗୋଷ୍ଠୀ ଜୀବନର ଅଭ୍ୟୁଦୟ” ଆଣିବା ଦିଗରେ ସହାୟକ ହେବ । ତେଣୁ ତାଙ୍କ ପରିକଳନାରେ ସେ ଏପରି ଏକ ସମାଜର ପ୍ରତିଷ୍ଠା କଥା ଚିନ୍ତା କରୁଥିଲେ, ଯେଉଁଠାରେ କ୍ଷମତା ବିକେନ୍ଦ୍ରୀକରଣର ଆବଶ୍ୟକତା ରହିଛି । ସେଇଭଳି ଏକ ସମାଜ ସମ୍ପତ୍ତିକୁ ନିୟନ୍ତ୍ରଣ କରିବାରେ ଓ

ଉତ୍ପାଦନ ଅଭିବୃଦ୍ଧି ଦିଗରେ ଉପଯୁକ୍ତ ବାତାବରଣ ସୃଷ୍ଟି କରିପାରିବ । ଏହି ପରିକଳନାକୁଯାୟୀ ବୃହତ୍ତର ସମାଜର ବିକାଶ କେବଳ କ୍ଷୁଦ୍ର କ୍ଷୁଦ୍ର ସ୍ୱୟଂ ସଂପୂର୍ଣ୍ଣ ସ୍ୱାୟତ୍ତ ଶାସିତ ଗୋଷ୍ଠୀ ଜୀବନର ବିକାଶ ଉପରେ ନିର୍ଭରଶୀଳ । ଏହି କ୍ଷୁଦ୍ର କ୍ଷୁଦ୍ର ଗୋଷ୍ଠୀଗୁଡ଼ିକ ଆପଣା ଛାଏଁ ପରସ୍ପର ସହିତ ସହଯୋଗ ପ୍ରତିଷ୍ଠା କରିପାରିବେ । ଗାନ୍ଧୀଜୀ କହିଥିଲେ ଯେ “ଏକ ଅହିଂସ ସମାଜ ଗଠନରେ କେନ୍ଦ୍ରୀଭୂତ କ୍ଷମତାକୁ ଗ୍ରହଣ କରାଯାଇ ପାରିବ ନାହିଁ ।”

ଗାନ୍ଧୀଜୀ “ରାଷ୍ଟ୍ର” ସରା ସଂପର୍କରେ ସଂଶୟ ପୋଷଣ କରୁଥିଲେ । “ରାଷ୍ଟ୍ର କେବଳ ହିଂସାକୁ ବହୁ ଗୁଣିତ କରେ ଓ ଏହାକୁ ଆନୁଷ୍ଠାନିକ ରୂପ ଦେଇଥାଏ ।” ବ୍ୟକ୍ତିର ଏକ ଆତ୍ମା ରହିଛି, କିନ୍ତୁ ରାଷ୍ଟ୍ର ଏକ ହୃଦୟହୀନ ଯନ୍ତ୍ର । ଏହା ହିଂସା ଉପରେ ପ୍ରତିଷ୍ଠିତ । ତେଣୁ ରାଷ୍ଟ୍ର ହିଂସା ବ୍ୟତିରକ୍ତେ ଚିଷ୍ଟି ପାରିବ ନାହିଁ । ସେଥିପାଇଁ ସେ ଦରିଦ୍ର ଲୋକର ଅଭ୍ୟୁଦୟ ପାଇଁ “ତୃଷ୍ଣ” ଗଠନ କରିବାକୁ ପରାମର୍ଶ ଦେଇଥିଲେ । ତେଣୁ ଆଦର୍ଶ ଦୃଷ୍ଟିରୁ ବିରୁଦ୍ଧ କଲେ ଗାନ୍ଧୀଜୀ ଏକ ରାଷ୍ଟ୍ରବିହୀନ ଗଣତନ୍ତ୍ର ପ୍ରତିଷ୍ଠା କରିବାକୁ ପରିକଳନା କରୁଥିଲେ । ଏଭଳି ଏକ ସମାଜରେ ସାମାଜିକ ଜୀବନ ଏପରି ବିକଶିତ ହେବ ଯେ ବ୍ୟକ୍ତି ନିଜକୁ ନିୟନ୍ତ୍ରିତ କରିପାରିବ । ତେଣୁ ଆଦର୍ଶ ସମାଜରେ କୌଣସି “ରାଜନୈତିକ କ୍ଷମତାର” ଆବଶ୍ୟକତା ନାହିଁ । କାରଣ ସେଠାରେ ରାଷ୍ଟ୍ର କୌଣସି ସତ୍ତା ରହିବ ନାହିଁ । ଏହିଭଳି ଏକ ଆଦର୍ଶ ସମାଜରେ ଶାନ୍ତି ଶୃଙ୍ଖଳା ରକ୍ଷା କରିବା ପାଇଁ ଯେଉଁ ଲୋକେ ନିଯୁକ୍ତି ପାଇବେ ସେମାନେ ଅହିଂସା ମାର୍ଗରେ ବିଶ୍ୱାସ କରୁଥିବେ ।

ସେଥିପାଇଁ ଗାନ୍ଧୀଜୀ କହିଥିଲେ, “ତୁମ୍ଭେମାନେ ବିଳୁପୀକୁ ବିନା କଲିକତା ବା ବନେକୁ କ୍ଷମତାର କେନ୍ଦ୍ର ବିନ୍ଦୁ ଭାବରେ ଦେଖୁଛ । ମୁଁ ଏହି କ୍ଷମତାକୁ ସାତ ଲକ୍ଷ ଗ୍ରାମରେ ବାଣ୍ଟିଦେବାକୁ ଚାହେଁ” । କହିବା ବାହୁଲ୍ୟ ଯେ ଜୟପ୍ରକାଶଙ୍କର ଦୃଷ୍ଟିରେ ଗାନ୍ଧୀଜୀଙ୍କର ଏହି ଚିନ୍ତାଧାରା ନୂତନ ରୂପ ନେଉଛି ।

ସି/ଃ, ଯୁନିଟ-୩
 ଖାରବେଳ ନଗର
 ଭୁବନେଶ୍ୱର-୭୫୧୦୦୧



ବନ ମହୋତ୍ସବ ଓ ପଞ୍ଚବନ ଯୋଜନାର ଭୂମିକା

ଶ୍ରୀ ମହେଶ ଚନ୍ଦ୍ର ଦାସ

ଜଙ୍ଗଲ ଦେଶର ଗୋଟିଏ ଅତି ଅମୂଲ୍ୟ ସମ୍ପଦ ଓ ଏହାକୁ ଅବିଭକ୍ତ ଭାବରେ ନଷ୍ଟ କରିଦେଲେ ଦେଶର ଧୂ-ସ୍ୱର ପଥ ଉନ୍ନତ ହୋଇଯାଏ ବୋଲି ସମସ୍ତେ ସ୍ୱୀକାର କରୁଥିଲେ ମଧ୍ୟ କାର୍ଯ୍ୟତଃ ଆମ ଦେଶରେ ଅଭାବ୍ୟ ସମ୍ପଦ ଯେପରି ଉତ୍କୃଷ୍ଟ ଯାଉଛି ତାହା ଉଦ୍ଦିଷ୍ଟତ ବ-ଶଧରମାନଙ୍କ ପାଇଁ ଯେ ଏକ ଅତି ବିଷମ ପରିସ୍ଥିତି ସୃଷ୍ଟି କରିବ ଏହା ନିଃସନ୍ଦେହ । ପ୍ରତି ବର୍ଷ ଜୁଲାଇ ମାସ ପ୍ରଥମ ସପ୍ତାହରେ ବନମହୋତ୍ସବ ପାଳନ କରାଯାଉଛି । ସଭା ସମିତିରେ ଏ ସଂପର୍କରେ ଅନେକ ଆଲୋଚନା ମଧ୍ୟ ହେଉଛି । ବିଗତ ୨୯ ବର୍ଷରେ କୋଟି କୋଟି ବୃକ୍ଷ ବନ ମହୋତ୍ସବ ବେଳେ ଲଗା ଯାଉଥିବା ସ୍ତଳେ ରକ୍ଷଣାବେକ୍ଷଣର ଅଭାବ ତଥା ଜନସାଧାରଣଙ୍କ ଅବହେଳାରୁ ସେ ମଧ୍ୟରୁ ବହୁ ସଂଖ୍ୟକ ଗଛ ଲୀନ ହୋଇ ଯାଉଛି । ଏପରିକି ଗୋଟିଏ ଗୋଟିଏ ସ୍ଥାନରେ ବହୁଥର ବନମହୋତ୍ସବ ସପ୍ତାହରେ ବୃକ୍ଷରୋପଣ କରାଯିବାର ଦୃଷ୍ଟାନ୍ତ ରହିଛି । କିପରି ଉପାୟରେ ଜଙ୍ଗଲ ବିନାଶ କ୍ରିୟାକୁ ପ୍ରତିରୋଧ କରାଯାଇ ପାରିବ ଓ ବୃକ୍ଷରୋପଣ ତଥା ନୂତନ ଅଭାବ୍ୟ ସୃଷ୍ଟି ପ୍ରଭୃତି ଯୋଜନାମାନ ବହୁଳ ଭାବେ ଗାଁ ଗାଁରେ ଜନସାଧାରଣଙ୍କ ସହଯୋଗରେ ପ୍ରସାର ଲାଭକରି ପାରିବ ସେ ବିଷୟରେ ବିଭିନ୍ନ ରାଜ୍ୟରେ ବନ ବିଭାଗ ଆବଶ୍ୟକୀୟ ପଦକ୍ଷେପ ନେବାପାଇଁ ଯତ୍ନଶୀଳ ହେଲେଣି । ଅଭାବ୍ୟର ଯତ୍ନ ଧୂ-ସ ସାଧନ ବନ୍ଦ ହୋଇ ନୂତନ ଅଭାବ୍ୟ ସୃଷ୍ଟି ନିମନ୍ତେ ଯେପରି ଆନ୍ତରିକ ଉଦ୍ୟମ ହୁଏ, ସେହି ଲକ୍ଷରଖି ଏକ ନୂତନ ଜାତୀୟ ଅଭାବ୍ୟ ନୀତି ପ୍ରସ୍ତୁତ କରାଗଲାଣି । ଅଭାବ୍ୟ ସଂରକ୍ଷଣ ରାଜ୍ୟ ସରକାର ମାନଙ୍କ ବିରୁଦ୍ଧାଧୀନ ବିଷୟ । ମନୁଷ୍ୟର ଜଳ୍ୟାଣ ଲାଗି ଜଙ୍ଗଲ କିପରି ଅପରିହାର୍ଯ୍ୟ ଓ ଏଥିରୁ କି ଉପକାର ମିଳେ, ସେ ସବୁ ପ୍ରତ୍ୟେକ ରାଜ୍ୟର ଲୋକମାନେ ଭରଭାବେ ଜାଣନ୍ତି । କିନ୍ତୁ ଏହା ତାଙ୍କର କାର୍ଯ୍ୟରେ ପ୍ରତିଫଳିତ ହେଉ ନାହିଁ । ଜଳ-ବିଦ୍ୟୁତ୍ ଯୋଜନା, ଅଧିକ ଶୁଷ୍କ କମି ଯୋଗାଣ, ଗୃହସ୍ଥାନ ଲୋକମାନଙ୍କ ପାଇଁ ନୂତନ ବସ୍ତି ନିର୍ମାଣ ଓ ନୂତନ ଶିଳ୍ପ ଓ ଖଣି ଉଦ୍ୟୋଗଗୁଡ଼ିକ ପାଇଁ କମିର ଆବଶ୍ୟକତା ପୂରଣ ନିମନ୍ତେ ବିପୁଳ ଅଭାବ୍ୟ ସଂପଦ ନଷ୍ଟ ହୋଇ ଯାଉଛି ।

ପୃଥିବୀରେ ଯେତେବେଳେ ଜାତୀୟ ଖଣିଜ ତେଲର ଦର ଅତ୍ୟଧିକ ବଢ଼ିଯିବା ହେବୁ ଜାଳେଣି ସମସ୍ୟା ଯେପରି ଗୁରୁତର ହେଲାଣି, ସେଥିରେ ଭାରତ ରାଜ୍ୟ ଗ୍ରାମ ବହୁଳ ଦେଶରେ ଜଙ୍ଗଲର ସଂରକ୍ଷଣ ଓ ପ୍ରସାର ତଥା ନୂତନ ବନୀ-କରଣ ଓ ବୃକ୍ଷ ରୋପଣ ଅଧିକ ଗୁରୁତ୍ୱପୂର୍ଣ୍ଣ ଭୂମିକା ପୁରଣ କରିଛି । ଆମ ଦେଶରେ ଯେତେ ଜାଳେଣି ବ୍ୟବହାର କରାଯାଏ, ସେଥି ମଧ୍ୟରୁ ଶତକଡ଼ା ୯୦ ଭାଗ ଗାଁ ଆଖ-ପାଖ ଜଙ୍ଗଲରୁ କାଠ କାଟି ନେବାଯାଇ ଥାଏ । ଲୋକସଂଖ୍ୟା ବୃଦ୍ଧି, ଅବିଭକ୍ତ ଭାବେ ଜଙ୍ଗଲ କଟା ଓ 'ନିଷ୍କାର' ସୁବିଧାରେ ଅତ୍ୟଧିକ ଉପଯୋଗ ପ୍ରକରେ ଗ୍ରାମ ନିକଟବର୍ତ୍ତୀ ଜଙ୍ଗଲ ସବୁ ଉତ୍କୃଷ୍ଟ ଗଲାଣି । ଉପଯୁକ୍ତ ସମୟରେ ପୁଣି ନୂଆଗଛ ଲଗାଇବା ଲାଗି ନିଷ୍କାର ସହିତ ଉଦ୍ୟମ କରାଗଲେ ଏହି ଜଙ୍ଗଲର ପୁରୁଣା ତଥା ଜାଳେଣି ସମସ୍ୟାର ସମାଧାନ ଅନେକ ପରିମାଣରେ ସମ୍ଭବ ହେବ । ଏହାଛଡ଼ା ବୃକ୍ଷ ଉତ୍ପାଦନ ବୃଦ୍ଧି ଲାଗି ରାସାୟନିକ ସାର ଅପେକ୍ଷା ଜୈବିକ ସାରର ଉପଯୋଗିତା ଅଧିକ ବୋଲି କୃଷି ବିଶ୍ୱାସନୀମାନେ ଏକମତ । ରାସାୟନିକ ସାର କେବଳ ମାଟିରେ ପସର ଉତ୍ପାଦିକା ଶକ୍ତି ବୃଦ୍ଧିକରେ କିନ୍ତୁ ଜୈବିକ ସାର ମାଟିର ଗଠନ, ସଂଯୋଗ ଓ ପ୍ରସ୍ତୁତିକରଣ ସହିତ ତାହାର ଉତ୍ପାଦିକା ଶକ୍ତି ବୃଦ୍ଧିରେ ସାହାଯ୍ୟ କରେ । ସେ ଦୃଷ୍ଟିରୁ ଗୋବରକୁ ଉପିରୂପେ ଜାଳେଣି କାର୍ଯ୍ୟରେ ବ୍ୟବହାର ପରିବର୍ତ୍ତେ କମିରେ ସାର ଆକାରରେ ଓ ଗୋବର ଗ୍ୟାସ ତିଆରି ଉଦ୍ୟୋଗରେ ବ୍ୟବହାର ଲାଗି ପରାମର୍ଶ ଦିଆଯାଉଛି । ଏକ ଟନ୍ ଗୋବର ଖତରେ ପ୍ରାୟ ୫୦ କେ. ଡି. ଅଧିକ ଖାଦ୍ୟଶସ୍ୟ ଉତ୍ପାଦନ କରାଇବା ଶକ୍ତି ନିହିତ ଅଛି । ଆମ ଦେଶରେ ଜାଳେଣି ଉଦ୍ୟୋଗରେ ବ୍ୟବହୃତ ହେଉଥିବା ଗୋବର ଆନୁମାନିକ ୬୦ ଲକ୍ଷ ଟନ୍ ରାସାୟନିକ ସାରର ସମତୁଲ୍ୟ । ଉକ୍ତ ଗୋବରକୁ ଜାଳେଣି ପରିବର୍ତ୍ତେ ସାର ରୂପେ ବ୍ୟବହାର କରିବାକୁ ହେଲେ ସମଗ୍ର ଭାରତରେ ତଥା ଆମ ନିଜ ରାଜ୍ୟରେ କାଠର ଉତ୍ପାଦନ ଉପରେ ଅଧିକ ଗୁରୁତ୍ୱ ଦେବାକୁ ପଡ଼ିବ । ଗାଁ ପାଖରେ ଏହି ଉଦ୍ୟୋଗରେ ବହୁ ପରିମାଣ-ରେ ତୁଟ ବର୍ଦ୍ଧମାନ ବୃକ୍ଷ ରୋପଣ ଦ୍ୱାରା ଜଙ୍ଗଲ ସଂପଦର ପ୍ରସାର ବର୍ଦ୍ଧମାନ ଗୋଟିଏ ଜଗୁରୀ ଜାତୀୟ ସେବା କାର୍ଯ୍ୟ

ରୂପେ ପରିଗଣିତ ହେଲାଣି । ଆମ ଦେଶର ଲୋକ ସଂଖ୍ୟା ବୃଦ୍ଧି ସଙ୍ଗେ ସଙ୍ଗେ ଜଙ୍ଗଲ ସଂପଦର କ୍ଷୟ ହେଉଥିବାରୁ ବୃଦ୍ଧି ପରିମାଣ ଭଣା ହୋଇ ପୂର୍ବ ଦୃଢ଼ନାରେ ବଢ଼ି, ମରୁଡ଼ିର ବିଭୀଷିକା ବଢ଼ିଲାଣି । ଯଦୁକ୍ତା ଜଙ୍ଗଲ କଟା ବନ୍ଦକରି ତା ପରିବର୍ତ୍ତେ ନୂତନ ଜଙ୍ଗଲ ସୃଷ୍ଟିକାରୀ ଠିକଣା ସମୟରେ ଆବଶ୍ୟକ ଉତ୍ପାଦନ ନ ହେବାରୁ ନଦୀର ଅବଦାନିକା ଅଞ୍ଚଳରୁ ଦ୍ରୁତ ଗତିରେ ମୃତ୍ତିକା କ୍ଷୟ ହୋଇ ନିଜ ନୀଳ ପୋତି ହୋଇ ପଡ଼ୁଛି ଏବଂ ଏଥିପାଇଁ ବନ୍ୟା ଜନିତ କ୍ଷୟ କ୍ଷତି ପୂର୍ବାପେକ୍ଷା ଅତ୍ୟଧିକ ହେଉଛି । ଫଳରେ ଜଳ ଉତ୍ପାଦନରୁ ଉପଯୁକ୍ତ ଆୟୁଷ ଅନେକ କମିଯାଇଛି ।

ଝଡ଼ ବତାସ ବେଳେ ଜଙ୍ଗଲ ଏହାର ପ୍ରଧାନ ମାଡ଼ ହଜାଳି ନେଇଥାଏ । ଫଳରେ ଗାଁ ଗଣ୍ଡାରେ କ୍ଷୟ କ୍ଷତି ଅପେକ୍ଷାକୃତ କମ୍ ହୋଇଥାଏ । କିନ୍ତୁ ସମୁଦ୍ର ବେଳାରୁ ଓ ଅନ୍ୟତ୍ର ଜଙ୍ଗଲ ସଫା ହୋଇ ଯାଉଥିବାରୁ ଓ ତା' ସ୍ଥାନରେ ନୂତନ ଗଛ ଲଗାଇବା ପାଇଁ ଯଥେଷ୍ଟ ଉଦ୍ୟମ ହେଉ ନଥିବାରୁ ଝଡ଼ତୋପାନରେ ପୂର୍ବାପେକ୍ଷା ଗାଁ ଗଣ୍ଡାରେ ଅଧିକ କ୍ଷୟ କ୍ଷତି ହେଉଛି । ଜଙ୍ଗଲରେ ବହୁ ପରିମାଣରେ ପତ୍ର ତଳେ ପଡ଼ି ପଡ଼ି ଅତି ଉତ୍କୃଷ୍ଟ ସାରର କାମ ଦେଇଥାଏ । ପାଣିର ବେଗ ମଧ୍ୟ ଏହାଦ୍ୱାରା ଅନେକ ପରିମାଣରେ ନିୟନ୍ତ୍ରିତ ହୁଏ । ଓଡ଼ିଶା ଭଳି ରାଜ୍ୟରେ ଆଦିବାସୀ ମାନବର ସଂଖ୍ୟା କିଛି କମ୍ ନୁହେଁ । ଆଦିବାସୀ ସଭ୍ୟତା ଓ ଚଳଣି ସହିତ ଜଙ୍ଗଲ ଓତଃପ୍ରୋତ ଭାବରେ ସଂପୃକ୍ତ । ଏହି ଦରିଦ୍ର ଓ ଦୁର୍ବଳ ଶ୍ରେଣୀର ଲୋକଙ୍କ କଲ୍ୟାଣ ଦୃଷ୍ଟିରୁ ଜଙ୍ଗଲର ସଂରକ୍ଷଣ ଓ ପରିବର୍ଦ୍ଧନ ଯେ ଅତି ଗୁରୁତ୍ୱପୂର୍ଣ୍ଣ ଏଥିରେ ସନ୍ଦେହ ନାହିଁ । ଚଳିତ ବର୍ଷ ଜୁଲାଇ ମାସରେ ୩୦ ତମ ବନ ମହୋତ୍ସବ ଉପଲକ୍ଷେ ଜଙ୍ଗଲ ବିଭାଗ ତରଫରୁ ଆବଶ୍ୟକୀୟ ବ୍ୟବସ୍ଥା କରାଯାଇଅଛି । ରାଜ୍ୟ ସାରା ଲୋକମାନଙ୍କୁ ବ୍ୟାପକ ଭାବେ ବୃକ୍ଷ ରୋପଣ କରିବା ପାଇଁ ନିବେଦନ କରିବା ସଙ୍ଗେ ସଙ୍ଗେ ଜଙ୍ଗଲ ସ୍ତରା ବଢ଼ନ ନିମନ୍ତେ ଅନେକ ଗୁଡ଼ିଏ ନର୍ସରୀ ବା ସ୍ତରାକ୍ଷେତ୍ର ପ୍ରସ୍ତୁତ କରାଯାଇଛି । ଗ୍ରାମ୍ୟ ସ୍ତରରୁ ବିଭାଗର ପର୍ଯ୍ୟନ୍ତ ସମସ୍ତ ବନ ବିଭାଗୀୟ କର୍ମଚାରୀ ଗୋଟିଏ ଗୋଟିଏ ଗାଁ ବାଛି ନେଇଛନ୍ତି, ଯେଉଁଠାରେ କି ସେମାନେ ଗ୍ରାମବାସୀମାନଙ୍କର ସହଯୋଗରେ ବୃକ୍ଷ ରୋପଣ କରାଇବେ । ଗ୍ରାମ ନିକଟ-ବର୍ତ୍ତୀ ପଡ଼ିଆ ଜମି, ହିଡ଼ ବନ୍ଧ, ରାଷ୍ଟ୍ରାକଡ଼, ପୋଖରୀ ବନ୍ଧ ଓ ବାଡ଼ି ବଗିଚାମାନଙ୍କରେ ବୃକ୍ଷରୋପଣ ପ୍ରତି ଏବର୍ଷ ଅଧିକ ଗୁରୁତ୍ୱ ଦିଆଯାଇଛି । ଦ୍ରୁତ ବର୍ଦ୍ଧମାନ ବୃକ୍ଷମାନଙ୍କ ମଧ୍ୟରେ ଶିଶୁ, ବିଲାତି ବାବୁଲ, ଉଇକାଲିପଟାସ୍, ଗନ୍ଧାରୀ, ବାବୁଲ, ମହାନିମ, ଶିମିଳି ଓ ପଶୁଖାଦ୍ୟପୋଯୋଗୀ କୁବାବୁଲ ଏବଂ ଅଗ୍ରଣୀ ସ୍ତରା ବହୁଳ ଭାବେ ରୋପଣ ପାଇଁ ଏବର୍ଷ କାର୍ଯ୍ୟକ୍ରମ ରଖାଯାଇଛି । ଏକ ହେକ୍ଟର କ୍ଷେତ୍ରରେ ଉପରୋକ୍ତ ଦ୍ରୁତ ବର୍ଦ୍ଧନଶୀଳ ବୃକ୍ଷ ରୋପଣ କରାଗଲେ ସେଥିରୁ ପ୍ରାୟ ୧୫-୨୦ ଲୋକ ନିଜର ଜାଳେଣି କାଠର ଆବଶ୍ୟକତା ମେଣ୍ଟାଇ ପାରିବେ । ଉପରୋକ୍ତ ସ୍ତରା ବଢ଼ନ ବ୍ୟତୀତ ଅନ୍ୟ ବହୁ ଜିନିଷର ବୃକ୍ଷରୋପଣ ନିମନ୍ତେ ମଧ୍ୟ ସ୍ତରା ପ୍ରସ୍ତୁତ କରାଯାଇଛି । ଯଥା-ସାଗୁଆନ,

କାକୁବାଦାମ୍, ଓ ଅନ୍ୟାନ୍ୟ ଫଳ ଫୁଲ ସ୍ତରା । ଗାଁ ଗାଁରେ ଅଧିକ ବାଉଁଶ ଜଙ୍ଗଲ ସୃଷ୍ଟି ନିମନ୍ତେ ଆବଶ୍ୟକୀୟ ସ୍ତରା ଯୋଗାଇ ଦେବା ପାଇଁ ପ୍ରତ୍ୟେକ ବନ ବିଭାଗୀୟ କର୍ମ-କର୍ତ୍ତାଙ୍କୁ ନିର୍ଦ୍ଦେଶ ଦିଆଯାଇଛି, ଏବଂ ଏଥି ନିମନ୍ତେ ବନରକ୍ଷା ଓ ବନପାଳମାନେ ମଧ୍ୟ ପ୍ରସ୍ତୁତ ହୋଇ ରହିଛନ୍ତି ।

ବନ ମହୋତ୍ସବ ବ୍ୟତୀତ, ସ୍ୱସ୍ତ ଯୋଜନା କାଳରେ “ସାମାଜିକ ବନ” ତଥା “ପଞ୍ଚବନ” କାର୍ଯ୍ୟକ୍ରମର ବହୁତ ପ୍ରସାର କରିବା ପାଇଁ ଯୋଜନା ସିରାକୃତ ହୋଇଛି । “କାର୍ଯ୍ୟ ପାଇଁ ଖାଦ୍ୟ” ଯୋଜନା ମାଧ୍ୟମରେ ବିସ୍ତୃତ କ୍ଷେତ୍ରରେ ବନାକରଣ ରାଜ୍ୟର ବିଭିନ୍ନ କ୍ଷେତ୍ରରେ ବର୍ତ୍ତମାନ ସ୍ତରୁ ରହିଛି । ସମନ୍ୱିତ ଗ୍ରାମ ଉନ୍ନୟନ ପରିକଳ୍ପନାରେ ଓଡ଼ିଶାରେ ୧୨୭ ବ୍ଲକ୍ରେ ଗ୍ରାମ୍ୟ ଜଙ୍ଗଲ ସୃଷ୍ଟି, ବାଡ଼ି ବଗିଚାରେ ବୃକ୍ଷରୋପଣ, ଚରାଇ ବ୍ୟବସ୍ଥାର ସୁଧାର ଓ ଗ୍ରାମ୍ୟ ଶିକ୍ଷର ଅଭିବୃଦ୍ଧି ନିମନ୍ତେ ଉପଯୁକ୍ତ ଜଙ୍ଗଲ ବୃକ୍ଷ, ବାଉଁଶ, ପଶୁ ଖାଦ୍ୟପୋଯୋଗୀ ଗଛ, ଘାସ ଇତ୍ୟାଦିର ସ୍ତରାକ୍ଷେତ୍ର ପ୍ରସ୍ତୁତ କରିବା ପାଇଁ ବୁଦ୍ଧି ସ୍ତରୀୟ ଯୋଜନାମାନ ପ୍ରସ୍ତୁତ କରିବାର ବ୍ୟବସ୍ଥା ହୋଇଛି । ବିଗତ ଦଶନ୍ଧିରେ ବହୁତ ଫଳଗଛ କାଟି ବ୍ୟବସାୟିକ ଓ ଘରୋଇ କାର୍ଯ୍ୟରେ ନିୟୋଜିତ ହେବା ଦ୍ୱାରା ଆମ ରାଜ୍ୟରେ ବିଶେଷତଃ ଆଦିବାସୀ ଲୋକା ମାନଙ୍କରେ ଅନେକ ଚୋଟା, ବଗିଚା ଓ ଘରୋଇ ଜମିରୁ ଫଳଗଛ ସଂଖ୍ୟା ଦ୍ରୁତ ହ୍ରାସ ପାଇବାରେ ଲାଗିଛି । ନୂତନ ଫଳଗଛ ଓ ଉଦ୍ୟାନ ପ୍ରସ୍ତୁତି ସଙ୍ଗେ ସଙ୍ଗେ ରାଜ୍ୟ ସରକାର କେତେକ ବିଶେଷ ଫଳଗଛ ଯଥା ଆମ, ପଣସ, ତାଳ, ମହୁଲ, ତେଲୁଳି, ଅସନ ଇତ୍ୟାଦି ଗଛ ବ୍ୟାପକ ଭାବେ କଟା ନ ଯିବା ଉଦ୍ଦେଶ୍ୟରେ କଟକଣା କରି ନିର୍ଦ୍ଦେଶନାମା ଜାରି କଲେଣି । ଜଙ୍ଗଲ ସଂପ୍ରସାରଣ ସଂସ୍ଥା ମାଧ୍ୟମରେ ପଞ୍ଚବନ ସୃଷ୍ଟି ଓ ପତିତ ଜଙ୍ଗଲର ସୁଧାର ଯୋଜନାକୁ ଏକ ସଫଳ ରୂପରେଖ ଦେବାପାଇଁ ପ୍ରତି ସମନ୍ୱିତ ଗ୍ରାମ୍ୟ ଉନ୍ନୟନ ବ୍ଲକ୍ରେ ଜଣେ ଲେଖାଏଁ ବନ ସଂପ୍ରସାରଣ ଅଧିକାରୀ ନିଯୁକ୍ତ କରିବାର ବ୍ୟବସ୍ଥା ରାଜ୍ୟ ସରକାର ଅନୁମୋଦନ କରିଛନ୍ତି ଏବଂ ଜଙ୍ଗଲ ବିଭାଗ ତରଫରୁ ଏଥିନିମନ୍ତେ ଉପଯୁକ୍ତ ପଦକ୍ଷେପ ନିଆ ଯାଉଛି । ସାଧାରଣ ଲୋକଙ୍କ ମନରେ ଜଙ୍ଗଲ ସଂରକ୍ଷଣ କରିବା ଏବଂ ଏହାକୁ ଅଧିକ କ୍ଷୟ ନ କରି ରକ୍ଷା କରିବା ଦିଗରେ ସଚେତନ ଜାଗ୍ରତ କରାଇବା ପାଇଁ ଏହି ସଂସ୍ଥା ମାଧ୍ୟମରେ ବ୍ୟବସ୍ଥା ହୋଇଛି । ଜନ ସାଧାରଣ, ଯୁବକ ସଂଘ ଓ ଗ୍ରାମ୍ୟ ସଂସ୍ଥା ଜଗିଆରେ ପଡ଼ିଆ ଜମି, ନିକ ବାଡ଼ି ବଗିଚା, କ୍ଷେତରେ ହିଡ଼ ବନ୍ଧ ମାନଙ୍କରେ ବୃକ୍ଷରୋପଣ ଓ ତାହାର ପରବର୍ତ୍ତୀ ରକ୍ଷଣାବେକ୍ଷଣ ତଥା ଗ୍ରାମ ନିକଟବର୍ତ୍ତୀ ଜଙ୍ଗଲ ସୁରକ୍ଷା କରିବା ପାଇଁ ଜନ ସାଧାରଣଙ୍କୁ ଉତ୍ସାହିତ କରିବା ନିମନ୍ତେ ରାଜ୍ୟ ସରକାର ପ୍ରତ୍ୟେକ ଜିଲ୍ଲାରେ ଗୋଟିଏ ଦୁଇଟି ଲେଖାଏଁ ବାର୍ଷିକ ପୁରସ୍କାର ଦେବାର ଏକ ନିୟମାବଳୀ ପ୍ରସ୍ତୁତ କରୁଛନ୍ତି ।

ଜୀବନ ଓ ଦୁଃଖ

ଶ୍ରୀ ପୃଷ୍ଣୁଚନ୍ଦ୍ର ଷଡ଼ଙ୍ଗୀ

ଭାରତୀୟ ସଂସ୍କୃତିର ଆରମ୍ଭ ଅରଣ୍ୟ ମଧ୍ୟସ୍ଥ ରୁରୁକୁଳ ପାଶ୍ରମ ମଧ୍ୟରୁ । ସମୟର ଗତି ମଣିଷର ଆଧ୍ୟାତ୍ମିକ ମୂଲ୍ୟବୋଧକୁ ବହୁକାଦରେ ରୂପାନ୍ତରିତ କରିବା ପରେ ସମସ୍ତେ କହି ଥାଆନ୍ତି ଯେ, ଦୁଃଖର ଉପକାରଣତା କାଠ, ପତ୍ର, ପୁଲ, ପଳ ଇତ୍ୟାଦି ଦେବାରେ ହିଁ ସାମିତ । ସତ୍ୟତାର ଅଭିବୃଦ୍ଧି ପାଇଁ ଓ ଆଧୁନିକ ଯୋଗାକ ପ୍ରସ୍ତୁତ ପାଇଁ ରେଉନ, ନାଗଲନ୍ ବା ପୁଷ୍ପିକ ତଥା କାଗଜ ଇତ୍ୟାଦି ଦୁଃଖଜାତ ପଦାର୍ଥରୁ ନିର୍ମିତ ହୁଏ । ଔଷଧ, ଖାଦ୍ୟ ବା ରବର ପାଇଁ ମଧ୍ୟ ଆମେମାନେ ଦୁଃଖ ଉପରେ ନିର୍ଭର କରିଥାଉଁ । ଦୁଃଖର ପତ୍ରରୁ ଆମମାନକୁ ଖତଦାର ମିଳେ । ଏହିପରି ଭାବରେ ଦୁଃଖର ଦାନ ଅତୁଳନୀୟ । ଅର୍ଥନୈତିକ ଦୃଷ୍ଟିକୋଣରୁ ଅନବଦ୍ୟ । ମାତ୍ର ଦୁଃଖରାଜିର ଅମୂଲ୍ୟ ଦାନକୁ ଆମେ କେବେହେଲେ ହିଁସାବକୁ ନେଇ ନାହିଁ ।

ଦୁଃଖର କୌଣସି ପ୍ରାଣୀ, ବାୟୁ, ଜଳ ଓ ଖାଦ୍ୟ ବିନା ବଞ୍ଚିବା ସମ୍ଭବ କି ? ପୃଥିବୀର କେଉଁ କାରଖାନା ଆମମାନଙ୍କୁ ଏତେ ପରିମାଣର ବାୟୁ ଯୋଗାଏ ? ଏ ବିଷୟରେ ଆମେ କେବେହେଲେ ଚିନ୍ତା କରୁନା । ବାୟୁ-ମଣ୍ଡଳର ଅମୂଳ୍ୟ ଉପାଦାନଟି କେବଳ ଦୁଃଖମାନେହିଁ ଦାନ କରିଥାଆନ୍ତି । ପରୀକ୍ଷାକରି ଦେଖାଯାଇଛି ଯେ ଜଣେ ପ୍ରାକୃତକ୍ଷୟ ମଣିଷ ଦିନକୁ ୨୫ରୁ ୮୫ ଲକ୍ଷ ଘନ ସେଣ୍ଟିମିଟର ଅମୂଳ୍ୟ ଦରକାର କରେ । ପୃଥିବୀ ପୃଷ୍ଠରେ ଥିବା ସମସ୍ତ ପ୍ରାଣୀ ଦିନକୁ କେତେ ପରିମାଣରେ ଅମୂଳ୍ୟ ଆବଶ୍ୟକ କରନ୍ତି ତାହାର ସଠିକ୍ ହିଁସାବ ଦେବା ସମ୍ଭବ ନୁହେଁ । ଏସବୁର ମୂଲ୍ୟ କେତେ ଓ କାହାର ଦୈନିକ ଖର୍ଚ୍ଚ କେତେ ତାହା ମଧ୍ୟ କହିବା ଅସମ୍ଭବ ।

ଖାଦ୍ୟ ପ୍ରସ୍ତୁତି ପାଇଁ ଜୀବକୋଷ ମଧ୍ୟରେ ଯେଉଁ ନାନ ପଦାର୍ଥ (ସବୁଜକଣା) ଆବଶ୍ୟକ ହୁଏ ତାହା କେବଳ ଦୁଃଖମାନଙ୍କର ଜୀବକୋଷରେ ଥାଏ । ବାୟୁର ଅକ୍ସିଜନ ଓ ଜଳ ସହିତ ବିଭିନ୍ନ ପ୍ରକାର ଲବଣ ଗ୍ରହଣ କରି ସୂର୍ଯ୍ୟ କିରଣର ଉପସ୍ଥିତିରେ ପତ୍ର ସମୂହ ଯେଉଁ ଖାଦ୍ୟ ପ୍ରସ୍ତୁତ କରନ୍ତି ତାହା ଶରୀର ବିଭିନ୍ନ ଅଂଶରେ ବିଭିନ୍ନ ପ୍ରକାରରେ ବ୍ୟବହୃତ ହୋଇ ରହେ । ଏହାକୁ ଆମେ ଖାଦ୍ୟ ହିଁସାବରେ ଗ୍ରହଣ କରୁ । ଅନ୍ୟାନ୍ୟ ଜୀବମାନେ ଆମକୁ ଖାଦ୍ୟୋପ-ବ୍ୟବହୃତ ହୋଇ ରହେ । ଏହାକୁ ଆମେ ଖାଦ୍ୟ ହିଁସାବରେ ଗ୍ରହଣ କରୁ । ଅନ୍ୟାନ୍ୟ ଜୀବମାନେ ଆମକୁ ଖାଦ୍ୟୋପ-ଯୋଗୀ ମାଂସ ବା ଦୁଧ ଏହି ଦୁଃଖଜାତ ଖାଦ୍ୟ ଖାଇଲ ପରେ ହିଁ ଦେଉ ଥାଆନ୍ତି । ଆମେ ଯେ କୌଣସି ପ୍ରକାରର ଖାଦ୍ୟ ଖାଇବା କାହିଁକି ସେ ସବୁର ମୌଳିକ ଉତ୍ସ ଯେ ଦୁଃଖ ତାହା ଉପଲବ୍ଧ କରିବା ସାଧାରଣ ମଣିଷ ପକ୍ଷରେ ସମ୍ଭବ ନୁହେଁ । ଏହି ମୂଲ୍ୟକୁ ଅର୍ଥନୈତିକ ଦୃଷ୍ଟିକୋଣରୁ ଧିର କରିବା ବିଷ୍ଣୁ ଅର୍ଥନୀତିକ୍ଷମାନଙ୍କ ପକ୍ଷରେ ମଧ୍ୟ ସମ୍ଭବ ନୁହେଁ ।

ସାମାନ୍ୟ ବର୍ଷା ହେଲେ ବଦଳ ପାଣିରେ ଯେ କେତେ ମାଟି ରାସିଯାଏ ତାହା ସେହି ପାଣିକୁ ଲକ୍ଷ୍ୟକରେ ବିଶାସ୍ୟ । ଶୂନ୍ୟରେ ଗୋଟିଏ ପାତ୍ରରଖି ବର୍ଷାପାଣିକୁ ସଂଗୃହ କଲେ ତାହାର ରଙ୍ଗ ଆମେ ଯେପରି ଦେଖୁ ମାଟି ଉପରେ ପ୍ରବାହିତ ହେଲେ ତାର ରଙ୍ଗରେ ଏତେ ପରିବର୍ତ୍ତନ ଆସେ କିପରି ? ଯଦି ଏହି ମାଟି ଯାଇ ଆମର ଶସ୍ୟ କ୍ଷେତ୍ରରେ ଜମା ହୁଏ ସେ ଶସ୍ୟକ୍ଷେତ୍ର ଉତ୍ପାଦିକା ଶକ୍ତି ହରାଏ । ରାଷ୍ଟ୍ର ଉପରେ ଜମାହେଲେ ରାଷ୍ଟ୍ର ଅବରୁଦ୍ଧ ହୁଏ କିମ୍ବା ଜଳ ଉତ୍ସାରରେ ଜମାହେଲେ ଜଳ ଉତ୍ସାରର ଜଳଧାରଣ ଶକ୍ତି ହ୍ରାସ ପାଇଥାଏ । ଏହି ମାଟିକୁ ବାହିରଖିବା ପାଇଁ ଗଛର କାମ କ'ଣ ଓ ତାହାର ମୂଲ୍ୟ କେତେ ଏ ପ୍ରଶ୍ନର ଉତ୍ତର ପାଇବା କଷ୍ଟକର ।

ଖରାଦିନ ଦି'ପହରିଆ ଖରାରେ ଯାଉଥିବା ବାଟୋଇ ନିଜର ଥକା ମେଣ୍ଡାଇବା ପାଇଁ ଗଛ ଛାଇତଳେ ଦଣ୍ଡେ ବସିଯାଏ । ଗଛଟିଏ ଥିଲେ ତା' ତଳେ ଛାଇଥାଏ । ଗୋଟିଏ ଘରର ଛାତ ତଳେ ମଧ୍ୟ ଛାଇ ଥାଏ । ମାତ୍ର ଛାତ ତଳର ଛାଇର ଦାମ୍ ଘରର ଦାମ୍ ଆନୁପାତିକ ଓ ଏହାର ଅବକଳ ସମ୍ଭବ । ମାତ୍ର ଗଛଟିର ଛାଇର ଦାମ୍ କେତେ ?

ଦୁଃଖୀ ମନର ଦୁଃଖ ଦୂର କରିବା ପାଇଁ, କବିର କବିତାକୁ ପ୍ରସଂସୃତିତ କରିବା ପାଇଁ, କଳାକାରର ତୁଳାକୁ ଜୀବତ କରିବା ପାଇଁ, ନଗର ଓ ସୌଧରାଜିର ଶୋଭାକୁ ପରିପୁଷ୍ଟ କରିବା ପାଇଁ, ଅନୁସନ୍ଧିତ ଛାତ୍ର ଓ ଗବେଷକଙ୍କୁ ଅନୁସନ୍ଧାନର ସବୁଜ ସଂକେତ ଦେବା ପାଇଁ ବୃକ୍ଷରାଜିର ସବୁଜପତ୍ର, ରଙ୍ଗୀନ ଫୁଲ ଓ ସୌରଭର ଅବଦାନ କ'ଣ ? ତାହାର ଅର୍ଥନୈତିକ ଅଟକଳ ଯଥାବଳି ?

ଆଜିର ମଣିଷ ତ କାଗଜ, ନାଇଲନ୍, ରବର, ପେଟ୍ରୋଲ, ରହନ ଆସବାବପତ୍ର, ଔଷଧ, ସାର, ଶତ, ମୂଲିକା ସଂରକ୍ଷଣ, ଖାଦ୍ୟ ଇତ୍ୟାଦି ପାଇଁ ଅଧିକରୁ ଅଧିକ ବୃକ୍ଷ ଉପରେ ନିର୍ଭର କରୁଛି ।

ପୃଥିବୀରେ ବର୍ଷାହୁଏ କିପରି ? ରାଜପୁତନାର ମରୁଭୂମିରେ ବର୍ଷା ଏତେ କମ୍ କାହିଁକି ? କାଶ୍ମୀରରେ ଏତେ ଅଧିକ ବର୍ଷା କାହିଁକି ହୁଏ ? ରାଜପୁତନାର ମରୁଭୂମି ଦିଲ୍ଲୀ ଆଡ଼କୁ କିପରି ଆଗେଇ ଆସୁଛି । କ'ଣ କଲେ ଆଉ ଆସି ପାରିବ ନାହିଁ । ଏହିପରି ଅନେକ ସମସ୍ୟା ସହିତ ବୃକ୍ଷମାନଙ୍କର ସଂପର୍କ କ'ଣ ଏହାର ଗବେଷଣା ଅଧିକରୁ ଅଧିକ ପରିମାଣରେ ଶୁଭିକ୍ଷି ।

କିନ୍ତୁ ଆମର ମୁନିରକ୍ଷିମାନେ ଇଂଗଲ ବା ବୃକ୍ଷ ଉପରେ ଆତ୍ମମାନଙ୍କ ପରି କାଗଜ, ନାଇଲନ୍, ରବର, ପେଟ୍ରୋଲ ବା ଗୃହୋପକରଣ ପାଇଁ ନିର୍ଭର କରୁ ନ ଥିଲେ । ତଥାପି କାହିଁକି ତାଙ୍କର ମତ୍ସ, ବେଦ, ପୂଜା ବିଧିରେ ବୃକ୍ଷକୁ ଏତେ ମହନୀୟ ସ୍ଥାନ ଦେଇଥିଲେ ? ବୃକ୍ଷକୁ ଓ ବଣରାଜିକୁ କାହିଁକି ଦେବତୂଲ୍ୟ ମନେ କରିଥିଲେ ?

ଯଥା:-୧-ନମୋ ବୃକ୍ଷେଭ୍ୟା ହରିକେଶେଭ୍ୟଃ
ପଶୁନଂପତୟେ ନମଃ

ଅର୍ଥାତ୍ ହରିକେଶ ବୃକ୍ଷରୂପା ରୁଦ୍ରଙ୍କୁ ନମସ୍କାର
ଶତ ରୁଦ୍ରାଭିଷେକଃ)

ନମୋ ବୃକ୍ଷେଭ୍ୟା ହରିକେଶ ଭ୍ୟା ନମସ୍କାରାୟ

ଅର୍ଥାତ୍ ହରିତ୍ର ବର୍ଣ୍ଣ ପତ୍ରଯୁକ୍ତ ବୃକ୍ଷଙ୍କୁ ନମସ୍କାର)
(ଶତ ରୁଦ୍ରାଭିଷେକଃ)

୨-ନମଃ ପର୍ଣ୍ଣାୟତ ପର୍ଣ୍ଣାୟ ବାୟତ

ଅର୍ଥାତ୍ ପତ୍ରରୂପାକୁ ମୋର ନମସ୍କାର, ପଡ଼ିଥିବା ପତ୍ରକୁ ମଧ୍ୟ ମୋର ନମସ୍କାର)
(ଶତ ରୁଦ୍ରାଭିଷେକଃ)

୩-ଓଁ ବନସ୍ପତୟେ ସ୍ତୁତ୍ୟତ୍ତମା

ଅର୍ଥାତ୍ ବଣରାଜି ମୋ ଦ୍ଵାରା ଦର କଳ ପାଇ ଆନନ୍ଦ ଲଭକରରୁ-
-ତର୍ପଣ ବିଧିଃ)

୪-ପୁଣ୍ୟ ବୃକ୍ଷ ମହାରାଗ ମାଲୁର ଶ୍ରୀପଳ ପ୍ରଭୋ
ମହେଶ ପୂଜନାର୍ଥାୟ ବୃହତ୍ରାଣି ତିନୋମ୍ୟହମ୍ ।

ଅର୍ଥାତ୍ ହେ ପୁଣ୍ୟବାତା ମହାନ ବେଲଗଛ କେବଳ ଶିବଙ୍କ ପୂଜାପାଇଁ ମୁଁ ତୁମର ପତ୍ର ତୋରୁଅଛି-
ବିକ୍ରମପତ୍ର ଚୟନ ବିଧିଃ ।)

୫-ମୂଳତୋ ବୃହତ୍ରପାୟ ମଧ୍ୟତୋ ବିଷ୍ଣୁପାଣୋ
ଅଗ୍ରତଃ ଶିବରୂପାୟ ବୃକ୍ଷରାଜ ନମୋହୁତେ ।

ଅର୍ଥାତ୍ ହେ ପୁଣ୍ୟବୃକ୍ଷ ଅଶ୍ଵତ୍ଥ-ତୁମର ମୂଳ ସୃଷ୍ଟିକର୍ତ୍ତା ବୃହ୍ମାଙ୍କପରି, ମଧ୍ୟଭାଗ ପାଳନ କର୍ତ୍ତା ବିଷ୍ଣୁଙ୍କ ପରି
ଓ ଅଗ୍ରଭାଗ ମଙ୍ଗଳମୟ ଶିବଙ୍କ ପରି-ଏଣୁ ଆପଣଙ୍କୁ ନମସ୍କାର କରୁଅଛି-ଅଶ୍ଵତ୍ଥ ପ୍ରଣାମ ମତ୍ସ)

୬-ଓଁ କଳ୍ପବୃକ୍ଷାୟ ନମଃ (ପାଠ ପୂଜା) ଇତ୍ୟାଦି

ଶ୍ରୀ ଶ୍ରୀ ଜଗନ୍ନାଥ ହିଁ ବ୍ରହ୍ମଙ୍କ ଆରାଧ୍ୟ

ଶ୍ରୀ ଗୋପାଳ ଚନ୍ଦ୍ର ମିଶ୍ର

କଦାଚିତ୍ କାଳକ୍ଷୀତଃ ବିପିନ ସଂଗୀତକ-ରବୋ । ମୁଦାରୀରୀ-ନାରୀ ବଦନ କମଳା ସ୍ଵାଦ-ମଧୁପଃ
 ରମାଶମ୍ଭୁର୍ବୁଦ୍ଧା ସୁରପତି ଗଣେଶାଚ୍ଚିତ ପଦୋ । ଜଗନ୍ନାଥଃ ସ୍ଵାମୀ ନୟନ ପଥଗାମୀ ଭବତୁ ମେ ॥

(ଶଙ୍କର)

ଅନାଦିର ଆଦି ପରମେଶ୍ଵର ନିତ୍ୟ ଶୁଦ୍ଧ, ନିରାଭାଷ, ନିରଂକନ ସଭାରେ ସତତ ବିଦ୍ୟମାନ ହେଲେ ମଧ୍ୟ ସେ ବିଶ୍ଵର ସମସ୍ତ ସୃଷ୍ଟିର ମାଧ୍ୟମ ଦେଇ ନିତ୍ୟ ବୋଧଗମ୍ୟ ଓ ଚିଦାନନ୍ଦ ଭାବେ ପ୍ରତ୍ୟେକ ଜୀବର ପ୍ରାଣରେ ସୁନ୍ଦରଭାବେ ଝଙ୍କାରିତ । ଯେଉଁ ଲୋକ ଯେତିକି ପରିମାଣରେ ତେତନଶୀଳ ସେ ସେତିକି ପରିମାଣରେ ବିଶ୍ଵର ସର୍ବ ପଦାର୍ଥ ସଂପର୍କରେ ବିଶ୍ଳେଷଣ କରିବାରେ କ୍ଷମତାବାନ ହୁଅନ୍ତି । ପଞ୍ଚଭୂତର ସମ୍ମିଳନରେ ବ୍ରାହ୍ମୀ ଚେତନସଭା ସର୍ବଦା ସର୍ବତ୍ର ଲୀଳାୟିତ ଓ ସୁନିନାଦିତ । ଧ୍ଵନୀ, ତେଜ, ରସ, ରୂପ ଓ ଗନ୍ଧହିଁ ଅଦ୍ଵୈତ ବ୍ରହ୍ମଙ୍କ ଲୀଳା ବିଳାସର ସାମଗ୍ରୀ । ଏହି ପଞ୍ଚ ସାମଗ୍ରୀକୁ ପ୍ରତ୍ୟେକ ଜୀବ ଧାରଣ କରି “ସୋଫ୍ଟ” ଭାବନାରେ ନିତ୍ୟ ପ୍ରତିଷ୍ଠିତ । ଏକଥାର ତତ୍ତ୍ଵଟି ସ୍ଥାବର ଜଙ୍ଗମ ସର୍ବତ୍ର ପରିପ୍ଠାବିତ । ତେଣୁ ପ୍ରାର୍ଥନା କରାଯାଏ “ସ୍ଥାବରଂ ଜଙ୍ଗମ-ଚୈବ ପ୍ରାଣମାମି ଜଗନ୍ନୟ” । ବ୍ରହ୍ମ ଜୀବ ରୂପରେ ନିଶ୍ଚିତଭାବେ ବିକଶିତ, ତଥାପି ଏ ଜଗତରେ ଲୋକଶିକ୍ଷା ନିମିତ୍ତ ନିଜେ ଜଡ଼ବାଦକୁ ଆଶ୍ରୟକରି ପ୍ରମାଣ ସହ ସୂଚେଇ ଦେଇ କହନ୍ତି ଯେ “ମୁଁ ସର୍ବତ୍ର ବିସ୍ତରିତ । ଏଠାରେ ସୁରଣ କରାଯାଇ ପାରେ ବହୁତ ସ୍ତମ୍ଭ ଭିତରୁ ପ୍ରହ୍ଲାଦଙ୍କ ଐକାନ୍ତିକ ଭକ୍ତି ଯୋଗୁ ସ୍ଵୟଂ ନିରାକାର ପ୍ରଭୁ ସଗୁଣ ଲୀଳାର ବଶବର୍ତ୍ତୀ ହୋଇ ନୃସିଂହ ମୂର୍ତ୍ତି ଧାରଣ କରିଥିଲେ । ଭାରତରେ ପିତୃକା ପୂଜାର ଉଦ୍ଭବ ଏହିପରି ଯାହାକି ଅନ୍ୟତ୍ର ପ୍ରାୟ ଦେଖାଯାଏ ନାହିଁ । ଭାରତର ମୁନିରଞ୍ଜି-ମାନେ ଏକତରଫା ଭାବରେ କିଛି ଦେଖୁ ନ ଥିଲେ । ଯାହାହିଁ ନିର୍ଦ୍ଧାରିତ ସତ୍ୟ ଓ ଭାବର ବାସ୍ତବ ସ୍ଵରୂପ ତାହାହିଁ ଆଦର୍ଶରେ ଅନୁସରଣ କରୁଥିଲେ । ଭାରତର ଧୂଳିକଣ୍ଠାଠାରୁ ଆରମ୍ଭକରି ବିରାଟ ହିମାଳୟ ପର୍ଯ୍ୟନ୍ତ ସମସ୍ତ ଜଡ଼ ବସ୍ତୁ ଭିତରେ ବ୍ରହ୍ମଙ୍କର ବିକାଶକୁ

ସେମାନେ ଉପଲବ୍ଧି କରିଯାଇ ଅଛନ୍ତି ଓ ତତ୍ ଅନୁରୂପ ଜୀବ ଜଗତକୁ ସୃଷ୍ଟିକରିତ କରିବା ପାଇଁ ବିଧି ବିଧାନସବୁ ନିର୍ଦ୍ଦେଶ କରିଯାଇ ଅଛନ୍ତି । ଭାରତବାସୀ ଜାଣେ ପ୍ରତ୍ୟେକ ରଚିତାକ ଜୀବ ଉଦ୍ଭାବନକର ଜୀବତ ପ୍ରତିମା ଓ ତଳତା ମନ୍ଦିର, ତେଣୁ ସେ ନିଜେ ସର୍ବକ୍ଷେତ୍ରରେ ସାଧନା ଅନୁଷ୍ଠାନକରି ଆତ୍ମ ତତ୍ତ୍ଵରେ ଅବଗାହନକରି ଅନୁଭବର ଚରମ ଅବସ୍ଥାରେ ବିଶ୍ଵର ସମସ୍ତ ରହସ୍ୟ ଉପଲବ୍ଧି କରିପାରେ । ତନ୍ତ ଶାସ୍ତ୍ରର ଶିରୋମଣି ମହା ନିର୍ଦ୍ଦାଶ ତନ୍ତରେ ବ୍ୟକ୍ତ ଅଛି:

ଉତ୍ତମୋ ବ୍ରହ୍ମସଭାବୋ ଧ୍ୟାନ ଭାବସୁ ମଧ୍ୟମଃ ।
 ସୁଚିତ୍ତଫୋହ ଧମୋ ଭାବୋ, ବହିଃ ପୂଜାହ୍ୟମାଧମଃ ॥

ଅର୍ଥ-ଉତ୍ତମ ଉଚ୍ଚାଧିକାରୀ ଗଣ ବ୍ରହ୍ମ ବିଷୟ ଓ ବହ୍ନୋପାସନା କରିବେ । ମଧ୍ୟମ ଅଧିକାରୀଗଣ ସ୍ଵଳ୍ପ, ସୂକ୍ଷ୍ମ ଭୂତାଦି ବା କ୍ୟୋତିର୍ଧ୍ୟାନ କରିବେ । ଅଧମ ଅଧିକାରୀଗଣ ସ୍ତବ୍ଧ ଜପାଦି କରିବେ । ଅତ୍ୟାଧମ ଅଧିକାରୀଗଣ ବାହ୍ୟପୂଜାର ଅନୁଷ୍ଠାନ କରିବେ । ଏଠାରେ ଉଦ୍ଭାବରଣ ଦେଲେ ଯଥେଷ୍ଟ ହେବ ଯେ ଗୋଟିଏ ତିନିତାଳ ବା ଚାରିତାଳ ପଦା-ସର ତିଆରି କରିବାକୁ ହେଲେ ସର୍ବ ପ୍ରଥମେ ସୁଦୃଢ଼ କଂକ୍ରିଟର ମୂଳଦୁଆ ଆବଶ୍ୟକ ହୋଇଥାଏ ଏବଂ ସର ତିଆରି ଶେଷହେବା ପରେ ମୂଳଦୁଆକୁ ବାହାର କରାଯାଏ କି ? ଯଦି ବାହାର କରାଯିବ ତାହାହେଲେ ସମସ୍ତ ସରଟି ନଷ୍ଟହୋଇ ଯିବ । ସେହିପରି ମୂଳଦୁଆ ରୂପକ ମୂର୍ତ୍ତିପୂଜାକୁ ଜୀବନ ଯାତ୍ରା ଆରମ୍ଭ କରି ବ୍ରହ୍ମାଭ୍ୟାସରେ ପହଞ୍ଚି “ଅହଂ ବ୍ରହ୍ମାସି” ତତ୍ତ୍ଵରେ ପ୍ରତିଷ୍ଠିତ ହୋଇଥାନ୍ତି । ଯା ବୋଲି ନିଜର ଉତ୍ତର ଦାୟାଦ ସ୍ଵରୂପ ଭବର ବ୍ୟକ୍ତିକ ପାଇଁ ଆଦର୍ଶ ଦୃଷ୍ଟିକୁ ମୂର୍ତ୍ତିପୂଜାକୁ ବେଶାଚିରି କରି ତ୍ୟାଗ କରି ନାହାନ୍ତି ।

ସେହିପରି ଲୋକ ବ୍ରହ୍ମାଜ୍ୟାସ ତଥା ବେଦାନ୍ତାନୁଭବରେ
 ବିଦି ଗଜ କଲେ ମଧ୍ୟ ମୂଳଦୁଆ ସ୍ୱରୂପ ସମୁଣ୍ଣ ଲୀଳାର ଘନ
 ବିଗ୍ରହ ପୂଜାକୁ ଛାଡ଼ି ଦେଇ ପାରେ ନାହିଁ । ସେହି
 ମହାନ ବ୍ରହ୍ମ ମହାନ ବ୍ରହ୍ମ-ତତ୍ତ୍ୱର ନିଦର୍ଶନ ହେଉଛି
 ପୁରୁଷୋତ୍ତମ ପରମ ପ୍ରେମମୟ ଉଗ୍ରବାନ ଜଗତର ନାଥ
 ଶ୍ରୀ ଶ୍ରୀ ଜଗନ୍ନାଥ ଦେବ । ବେଦରେ, ଉପନିଷଦ୍ ତଥା
 ବେଦାନ୍ତ ଦର୍ଶନରେ ଅଛି ସ୍ୱୟଂ ବ୍ରହ୍ମ ତେଜ ରୂପରେ
 ପ୍ରତ୍ୟେକ ଜୀବ ମଧ୍ୟରେ ବିଦ୍ୟମାନ, ଯଥା:-

“ପ୍ରଜାପତିଃ ଋତି ଗର୍ଭେ ଅନ୍ତଃ (ଯଦୁଃବେଦ) ପ୍ରଜା
 ପାଳକ ସର୍ବବ୍ୟାପି ପ୍ରଭୁ ଗର୍ଭସ୍ତ ଜୀବାତ୍ମା ଠାରେ ମଧ୍ୟ
 ବିଚରଣ କରନ୍ତି ।

“ବିଶଂ ବିଶଂ ମଗଦା ପର୍ଯ୍ୟଶାୟତ, (ଅ-ବେଦ)
 “ଘଟ ଘଟରେ ପ୍ରଭୁଙ୍କ ନିବାସ
 “ସ ପର୍ଯ୍ୟଶାତ୍” (ଯଦୁଃ ବେଦ)
 “ସେ ପ୍ରଭୁ ସର୍ବତ୍ର ବ୍ୟାପି ରହି ଅଛନ୍ତି ।”

“ଶୟାଦେବ ପ୍ରମିତଃ” (ବେଦାନ୍ତ ଦର୍ଶନ, ବ୍ୟାସ ୧, ୩, ୨୪)
 ସେ ଅଗ୍ରୁଷ୍ଠ ପରିମାଣ ବୋଲି ଶୁଚି ପ୍ରମାଣ ଦ୍ୱାରା ଜଣା-
 ଯାଏ ।

“ଅଗ୍ରୁଷ୍ଠ ମାତ୍ରଃ ପରୁଷୋ ମଧ୍ୟ ଆତ୍ମନି ତିଷ୍ଠତି (କେଠ,
 ଉପ ୨, ୧, ୨୩) ଆତ୍ମା ମଧ୍ୟରେ ଅଗ୍ରୁଷ୍ଠ ପରିମାଣରେ ସେ
 ପୁରୁଷ ସଦା ବିଦ୍ୟମାନ । ଏଥିରୁ ସ୍ପଷ୍ଟ ନିର୍ଦ୍ଧାରିତ ହେଉ ଯେ
 ପରମେଶ୍ୱର ଯେହେତୁ ସ୍ଥାବର, ଜଙ୍ଗମ, ବିଶ୍ୱର ପ୍ରତି କୋଣ,
 ଅଣ୍ଟା ପରମାଣୁରେ ବିରାଜିତ । ସେହି ଭାବ ସମ୍ବଳିତ
 ତଥ୍ୟ ଆମେ ଅନାଦି ଅନନ୍ତ ଜଗଦାଧାର ଶ୍ରୀ ଶ୍ରୀ ଜଗନ୍ନାଥଙ୍କ-
 ଠାରେ ଦେଖିବାକୁ ପାଇବା ।

ବ୍ରହ୍ମଙ୍କର ଶକ୍ତି ହେଉଛି ବ୍ରହ୍ମ ଶକ୍ତି ବରଦା ବେଦମାତା
 ଗାୟତ୍ରୀ । ଗାୟତ୍ରୀ ବ୍ରହ୍ମମୟୀ ଓ ବ୍ରହ୍ମ ଅଜିତ ବୋଲି
 ଜାଣିବା ଋଚିତ, ଶକ୍ତି ଓ ଶକ୍ତିମାନ ଯେପରି ଅଜିତ ।
 ଗାୟତ୍ରୀ ମାତାଙ୍କ ଛବିଧା ଶକ୍ତି ଜଗତକୁ ପରିଭ୍ରମନାକରେ
 ଯଥା-ହ୍ରୀଂ ସରସ୍ୱତୀ, ଶ୍ରୀଂ ଲକ୍ଷ୍ମୀ ଓ କ୍ୱାଂ କାଳୀ ଯଥାକ୍ରମେ
 ସକ୍, ରଜ ତମୋଗୁଣର ପରିଭ୍ରମକ । ଯେହେତୁ ଲକ୍ଷ୍ମୀ
 ସରସ୍ୱତୀ ଜଗନ୍ନାଥଙ୍କର ଶକ୍ତି ଭାବେ ପୂଜିତା ତେଣୁ
 ଜଗନ୍ନାଥ ଦେବ ବ୍ରହ୍ମଙ୍କର ଆଭାସ ନହୋଇ ଆଉ କଣ ହୋଇ
 ପାରନ୍ତି ? ଏହା ସୁପ୍ରମାଣିତ । ଏଠାରେ ତିଷ୍ଠଦ୍ ଆଲୋଚନା
 ସମ୍ଭବ ନୁହେଁ । ଏହି ଜଗନ୍ନାଥଙ୍କୁ ପ୍ରାର୍ଥନା କରିବାକୁ
 ଯାଇ ଶିବରୂପା ଶଙ୍କରାଚାର୍ଯ୍ୟ ଲେଖିଛନ୍ତି :

କୃପା ପାରାବାରଃ ସଜଳ ଜଳଦ ଶ୍ରେଣି ରୁଚିରୋ
 ରମାବାଣୀ ରମଃ ସୁରଦମଳ ପଦ୍ମେଷଣ ମୁଖଃ ।
 ସୁରେରୋତ୍ତ୍ରେରାଧ୍ୟଃ ଶୁଚିଗଣ ଶିଖା ଗୀତ ଚରିତୋ
 ଜଗନ୍ନାଥଃ ସ୍ୱାମୀ ନୟନ ପଥଗାମୀ ଭବତୁ ମେ ।

ଯିଏ ଦୟାର ସାଗର, ଯାହାଙ୍କର ଜାତି ସଜଳ ଜଳଦ ପଟଳ
 ପରି ଯିଏ ଲକ୍ଷ୍ମୀ ସରସ୍ୱତୀଙ୍କର ପ୍ରେମାସ୍ୱଦ, ବିକଶିତ ନିର୍ମଳ
 ପଦ୍ମପରି ଯାହାଙ୍କର ନୟନ ଓ ମୁଖ ଶୋଭିତ,

ଉନ୍ମାଦି ଦେବଗଣଙ୍କ ଦ୍ୱାରା ଯିଏ ଆରାଧ୍ୟ, ଶୁଚିମାନଙ୍କ
 ଦ୍ୱାରା ଯାହାଙ୍କର ଚରିତ୍ର ଜାଣିତ ହୋଇଅଛି ସେହି ପ୍ରଭୁ
 ଜଗନ୍ନାଥ ମୋର ନୟନ ପଥବର୍ତ୍ତୀ ହୁଅନ୍ତୁ ।

ବ୍ରହ୍ମ ଯେପରି ସକଳଠାରେ ନିର୍ଦ୍ଦିଷ୍ଟ ରୂପରେ ବିରାଜିତ
 ସେହିପରି ବ୍ରହ୍ମ ବାବୁରେ ବିରାଜିତ । ନବକଳେବରକୁ
 ଅନୁଧ୍ୟାନ କଲେ ଜଣାଯାଏ ଯେ ବ୍ରହ୍ମକୁ ଯେପରି ପୁରୁଣା
 ମୂର୍ତ୍ତିରୁ ନୂତନ ମୂର୍ତ୍ତିକୁ ସ୍ଥାନାନ୍ତର କରାଯାଏ ତାହାହିଁ ଲୋକ-
 ଜଗତରେ ଅଲୌକିକ ବ୍ୟାପାର । ଏଠାରେ ସୁନ୍ଦର ଗାବେ
 ସୁତନା ଦେଇ କୁହାଯାଇଛି “ମୋର ବାହ୍ୟ ରୂପ ଜଗନ୍ନାଥ
 ନୁହେଁ ମୋର ଅନ୍ତଃସ୍ଥିତ ବ୍ରହ୍ମହିଁ ଜଗନ୍ନାଥ । ସେ ଅନ୍ତଃସ୍ଥିତ
 ମୂର୍ତ୍ତି କିପରି ? ସେ ନିରାକାର, ଯଦୁଃବେଦ ମତରେ
 “ନ ତସ୍ୟ ପ୍ରତିମା-ଅସ୍ତି” ଅର୍ଥ-“ତାହାଙ୍କର (ପ୍ରଭୁଙ୍କର)
 ମାପକ ପରିମାଣ ବା ପ୍ରତିକୃତି ନାହିଁ”, ନିରଞ୍ଜନ, ରୂପ ବର୍ଜିତ
 ତଥା ଗୁଣାତୀତ । ସେ ଗୁଣାତୀତ ଓ ରୂପ ବର୍ଜିତ
 ହୋଇଥିବାରୁ ସର୍ବ ସୃଷ୍ଟିର ଗୁରୁ ବା ଜଗଦଗୁରୁ (ଗୁ-
 ଗୁଣାତୀତ, ରୁ- ରୂପବର୍ଜିତ) । ଏ କଥାର ଯଥାର୍ଥତା
 ବୁଝାଇବାକୁ ଯାଇ ଶ୍ରୀ ଶ୍ରୀ ନିଗମାନନ୍ଦ ପରମହଂସ ଦେବ
 କହିଛନ୍ତି ବାହାର ରୂପ ବ୍ରହ୍ମ ତେତନାକୁ ଆଶ୍ରୟ କରିଛି ବୋଲି
 ବାହ୍ୟ ରୂପଟି ଜିୟାଶୀଳ ବୋଲି ଜଣାଯାଏ । ରାମକୃଷ୍ଣ
 ପରମହଂସ ଠିକ ସେହିପରି କହିଛନ୍ତି, “ପଞ୍ଚଭୂତର
 ପାନ୍ଦେ, ବ୍ରହ୍ମ ପଡ଼ିଯା କାନ୍ଦେ ।” ମନୁଷ୍ୟ ଭିତରୁ
 ସେହି ଆତ୍ମାରାମ ବ୍ରହ୍ମ ଗୁଣିଗଲେ ସେ ଯେତେ ସୁନ୍ଦର
 ତେଜିୟାନ ହୋଇଥାଉନା କାହିଁକି ତାହା କ୍ଷଣକ ମଧ୍ୟରେ
 ମରଲି ଯାଏ । ଯେପର୍ଯ୍ୟନ୍ତ ଆତ୍ମାରାମ ଅଛନ୍ତି ସେ ପର୍ଯ୍ୟନ୍ତ
 ସବୁ ଠିକ ଥାଏ । ଯେଉଁ ଦେହକୁ ଏତେ ଆଦର
 ଅଭ୍ୟର୍ଥନା କରାଯାଏ ସେହି ଦେହରୁ ଆତ୍ମଦେବ ଅର୍ଥାତ୍
 ବ୍ରହ୍ମ ଗୁଣିଗଲେ ତାକୁ ମୃତ ବୋଲି କହି ପୋଡ଼ି ବା ପୋତି
 ପକାନ୍ତି । ଏହି ନିତ୍ୟ ଲୀଳାର ସୁତନା ହେଉ
 ଜଗନ୍ନାଥ ମହାପ୍ରଭୁଙ୍କ ନବକଳେବରରେ ବ୍ରହ୍ମକୁ ସ୍ଥାନାନ୍ତର
 କରି ନୂତନ ଦାବୁରେ ରଖିବା । ତତ୍ପରେ ପୁରୁଣା ମୂର୍ତ୍ତିକୁ
 ଗୋରଲି ବେକୃଷ୍ଣରେ ସମାପି ଦିଆଯାଏ । ଏକଥାରୁ
 ଆହୁରି ଗୋଟିଏ ସୁପ୍ରମାଣ ମିଳେ ଯେ ବିବର୍ତ୍ତନ ବାଦ ଦେଇ
 ଜନ୍ମାନ୍ତର ବାଦ ସ୍ୱୀକୃତ ହୁଏ । ଏଠାରେ ଏହି ବ୍ରହ୍ମ
 ଭାବର ସୂଚକ ଶ୍ରୀ ଶ୍ରୀ ଜଗନ୍ନାଥ ତତ୍ତ୍ୱଭାବକୁ ଆଶ୍ରୟ କରି
 ଥିବାପୋଷ୍ଟି ଏ ଲୀଳା ଚଳିଆସୁଅଛି । ଜଗନ୍ନାଥ ପ୍ରସାଦର
 ମହିମା ବର୍ଣ୍ଣନ କରିବାକୁ ଯାଇ ସାଧନ ସିଦ୍ଧ ରାମକୃଷ୍ଣ
 ପରମହଂସ ଦେବ କହିଛନ୍ତି “ଜଗନ୍ନାଥଙ୍କ ପ୍ରସାଦ ଅନ
 ନୁହେଁ ତାହା ସ୍ୱୟଂ ବ୍ରହ୍ମ” । କିମଦନ୍ତାଠାରୁ ଏ ଯାବତ୍
 ଘଟୁଥିବା ନିତ୍ୟ ଘଟଣାରୁ ସୁପ୍ରମାଣିତ ଯେ ଯେତେ
 ମହାପୁରୁଷ ଜନ୍ମ ନେଇଛନ୍ତି ସମସ୍ତେ ପୁରାଣିତ ଏହି ଦାବୁ-
 ବ୍ରହ୍ମକୁ ନଦେଖି ରହି ପାରିନାହାନ୍ତି । ସେମାନେ ଏହାକୁ
 ଏତେ ପ୍ରାଧାନ୍ୟ ଦେଲେ କିପରି ? ଖାଲି ଅନ୍ଧ ବିଶ୍ୱାସରେ
 ନା ପ୍ରକୃତ ବିଧି ବିଧାନଗତ ଭାବଭରା ଅନୁଭବର ପ୍ରାବଲ୍ୟ
 ମାଧ୍ୟମରେ । ଜଗନ୍ନାଥ ଯେ ସ୍ୱୟଂ ବ୍ରହ୍ମଙ୍କ ବିକାଶ ତାହା
 କେବଳ ପ୍ରାଣରେ ଅନୁଭବ ହୋଇପାରେ, ପରନ୍ତୁ ହରତର
 ଯୁକ୍ତି ତତ୍ତ୍ୱ ପ୍ରଖ୍ୟାପନ ମାଧ୍ୟମରେ ନୁହେଁ, କାର୍ଯ୍ୟକାରୀ
 କ୍ଷେତ୍ରରେ ।

ଜଗନ୍ନାଥ କ୍ଷେତ୍ରରେ ବୈଦିକ ପ୍ରମାଣ

ରଜ ବେଦରେ ପରମେଶ୍ୱର କହିଛନ୍ତି

ଯଥା-

“ସମାନୋ ମସଃ ସମିତିଃ ସମାନା
ସମାନଂ ମନଃ ସହ ଚିତ୍ତ ମେଷାମ୍ ।

ସମାନଂ ମନ୍ତ୍ରମଗ୍ନି ମନ୍ତ୍ରୟେ ବଃ
ସମାନେନ ବୋ ହବିଷା ଦୁହୋମି ॥

(ରଜ୍ ୧୦.୧୯୧.୩.)

ହେ ମାନବ ! ତୁମ୍ଭମାନଙ୍କର ବିଭିନ୍ନ ସମାନ ହେଉ, ପରସ୍ପର ସଂହତି ସମାନ ହେଉ, ଅନ୍ତଃକରଣ ସମାନ ହେଉ, ତୁମ୍ଭମାନଙ୍କ ପାଇଁ ସମାନ ବିଭିନ୍ନ ଅଥବା ବେଦବାଣୀ ମସ୍ତ ବାନ କରୁଅଛି । ତୁମ୍ଭମାନଙ୍କୁ ଏକପ୍ରକାର ଅନୁଦିନ ସୁଯୋଗ ପ୍ରଦାନ କରିଅଛି ।

ପୁନରାୟ ପରମେଶ୍ୱର ଠିକ୍ ଏହିପରି ଅର୍ଥର୍ ବେଦରେ କହିଅଛନ୍ତି: “ସମାନା ପ୍ରପା ସହ ବୋନୁ ଭାଗଃ”

(ଅ. ବେ. ୩.୩୦.୬)

“ତୁମ୍ଭମାନଙ୍କର ଜଳପାନର ସ୍ଥଳ ସମାନ ହେଉ ଓ ଅନୁଭାଗ ସମାନ ହେଉ” । ଏହିପରି ଅନୁଶାସନ ବିନା ବିଭିନ୍ନରେ ଅଦ୍ୟାବଧି ପୁରୀ ଜଗନ୍ନାଥଙ୍କ ମନ୍ଦିରରେ ଚଳି-ଆସୁଅଛି । ଆଦ୍ରାହଣ ତତ୍ତ୍ୱାଳ ପର୍ଯ୍ୟନ୍ତ ଯଥାଦିୟି ସମ୍ମାନ ସହକାରେ ବିନା ଦ୍ୱିଧାରେ ଆଗର ରକ୍ଷାକରି ଏକ ସ୍ଥାନରେ ଏକତ୍ର ବସି ମହାପ୍ରସାଦ ଗ୍ରହଣ କରନ୍ତି । ଏଥି ସହିତ ସୁନିର୍ଦ୍ଦିଷ୍ଟ ବୈଦିକ ଆଗର ବିଭିନ୍ନ ମଧ୍ୟ ସୁପରିଗୁଜିତ । ଭୃଷାଗର ଦେଉ ଭିତ୍ତରେ ହରିବୋଲ ଦେବା କଥାଟି ଜଗନ୍ନାଥଙ୍କ ମନ୍ଦିରରେ ନାହିଁ । ଆଗର, ନିଷା ତଥା ଅଧିକାର ଅନୁଯାୟୀ ଭିନ୍ନ ଭିନ୍ନ କର୍ମରୂପାକ ଦ୍ୱାରା ଜଗନ୍ନାଥଙ୍କ କାର୍ଯ୍ୟ ସଂପାଦନ ହେବା ଫଳରେ ତାହା ପ୍ରତ୍ୟେକ ଅନ୍ତଃକରଣକୁ ପ୍ରଭାବିତ କରିଥାଏ । ଏହି ସୃଷ୍ଟିରେ କଦାପି କୌଣସି ବସ୍ତୁ ସମାନ ନୁହେଁ । ବୈଷମ୍ୟହିଁ ସୃଷ୍ଟିର ଅସଲ ମୌଳିକ ବସ୍ତୁ । ଏ ବିଷୟରେ ରଜ ବେଦରେ ପ୍ରଭୁ କହୁଛନ୍ତି :

ସମୌ ବିବିଧୈ ନ ସମଂ ବିବିଷ୍ଠଃ
ସ ମାତରା ଚିନ୍ତୁ ସମଂ ଦୁହାତେ ।

ଯମୟୋ ଶ୍ଚିନ୍ତୁ ସମଂ ବୀର୍ଯ୍ୟାଣି
ଜାତୀ ଚିତ୍ ସତ୍ତ୍ୱୋ ନ ସମଂ ପୁଣାତ ॥

(ରଜ୍ ୧୦.୧୧୭.୯)

ଦୁଇହାତ ସମାନ ହୋଇ ସୁଖା ସମାନ ଭାବରେ କାର୍ଯ୍ୟ କରିପାରନ୍ତି ନାହିଁ । ଗୋଟିଏ ଗାଈର ୨ଟି ବାହୁରୀ ସମାନ ଦୂଧ ଦିଅନ୍ତି ନାହିଁ । ଏକାଠି ଜାତ ହୋଇଥିବା ଯାଆଁଳା ପୁଅଙ୍କର ବଳ ମଧ୍ୟ ସମାନ ହୁଏନାହିଁ । ଦୁଇଜଣ ଆତ୍ମୀୟ

ସ୍ୱକନ ହୋଇ ସୁଖା ସମାନ ଭାବରେ ଦାନଶୀଳ ନୁହନ୍ତି । ସୃଷ୍ଟିରେ ବୈଷମ୍ୟ ଥିଲେମଧ୍ୟ ଜଗନ୍ନାଥ ବ୍ରହ୍ମଙ୍କ କ୍ଷେତ୍ରରେ ଆଦୌ ଅସୂଦିଧା ପରିଲକ୍ଷିତ ହୁଏନାହିଁ । ଏଠାରେ ଥିବା ପୂଜା ପଦ୍ଧତି ତଥା ଅର୍ଚ୍ଚନାର ନିଖୁଣ ଚିତ୍ରାକନ, ଭିନ୍ନ ଭିନ୍ନ ଜାତିର ଲୋକଙ୍କ ଦ୍ୱାରା ଅଧିକାର ଭେଦରେ ମନ୍ଦିରର ନିତ୍ୟ ନୈମିତ୍ତିକ କର୍ମର ସୁସଂପାଦନ, ଭକ୍ତ, ସ୍ତ୍ରୀ, ମାନୀ, ଧନୀ ଓ ଦରିଦ୍ରମାନଙ୍କର ବିଭିନ୍ନ ଭାବର ଅପୂର୍ବ ସୁଖଂଶକିତ ସମାବେଶ ପରିସରକୁ କିପରି ଗାବ ଗାମୀର୍ଯ୍ୟରେ ପର୍ଯ୍ୟ-ବସିତ କରୁଥାଏ ତାହାହିଁ ଅନୁଭବୀ ମାତ୍ର ଜାଣନ୍ତି । ପ୍ରତ୍ୟେକ ବର୍ଷ ପ୍ରଭୁଙ୍କ ରଥଯାତ୍ରା ଯେପରି ସର୍ବ ସାଧାରଣଙ୍କ ପ୍ରାଣରେ ଆନନ୍ଦ ସମ୍ପାଦନ କରିଥାଏ ତାହା ଭାଷାରେ ବର୍ଣ୍ଣନା କରିହେବ ନାହିଁ । ଜଗନ୍ନାଥଙ୍କ ମହତ୍ତ୍ୱ ଭପଲବ୍ଧି କରି ପୃଥିବୀର ଭିନ୍ନ ଭିନ୍ନ ଦେଶରେ ଦାରୁବ୍ରହ୍ମ ପ୍ରତିଷ୍ଠା କରାଯାଇ ରଥଯାତ୍ରା ପରି ଉତ୍ସବ ଅନୁଷ୍ଠିତ ହେଲାଣି । କିଏ କହିବ ଆସତା ଶତାବ୍ଦୀକୁ ସାରା ପୃଥିବୀରେ ଏହି ଦାରୁବ୍ରହ୍ମକୁ ଘରେ ଘରେ ପୂଜା ନକରିବେ ? ଏ ମୂର୍ତ୍ତି ଏପରିଯେ ଯିଏ ଯେପରି ଭାବିବ ସେ ସେପରି ଭପଲବ୍ଧି କରିବ । ଏ ଧାରାର ତ୍ରିୟା ବେଦକ ବ୍ରହ୍ମଙ୍କ ପାଖେ ସମ୍ଭବ । ନଚେତ୍ ଶାସ୍ତ୍ର ଅନୁସାରେ ଭିନ୍ନ ଭିନ୍ନ ଐଶ୍ୱର୍ଯ୍ୟ ତଥା ଫଳ ପାଇବା ପାଇଁ ତଦ ଅନୁରୂପ ଦେବତାଙ୍କର ପୂଜା ପ୍ରାର୍ଥନା କରିବାକୁ ପଡ଼ିଥାଏ । ଉଦାହରଣ ସ୍ୱରୂପ ଗଣେଶଙ୍କୁ ପୂଜାକଲେ ବିଦ୍ୟା, ଦୁର୍ଗାଙ୍କୁ ପୂଜାକଲେ ସମଗ୍ର ଐଶ୍ୱର୍ଯ୍ୟ, ଲକ୍ଷ୍ମୀଙ୍କୁ ପୂଜା-କଲେ ଧନ ଉତ୍ୟାଦି ପ୍ରାପ୍ତି ହୋଇଥାଏ ।

ଜଗନ୍ନାଥଙ୍କ ମନ୍ଦିରରେ ସବୁ ପ୍ରକାର ଲୋକ ଭିନ୍ନ ଭିନ୍ନ ଅଧିକାରରେ ପରମେଶ୍ୱରଙ୍କ ସେବକ ଭାବେ ଆନନ୍ଦସହ କର୍ତ୍ତବ୍ୟ ସଂପାଦନ କରିଥାନ୍ତି । ଏହା ମଧ୍ୟ ରାଷ୍ଟ୍ରର ଅଭ୍ୟୁଦୟ ସଂଗଠିତ ଚେତନାକୁ ଆଣିବାରେ ସାର୍ବଭୌମ ସର୍ବ ଦାନ କରୁଅଛି । ତେଣୁ ରାଷ୍ଟ୍ରରେ ସମସ୍ତେ ସମସ୍ତଙ୍କ ଅଧିକାର ଭେଦରେ ରାଷ୍ଟ୍ରପାଇଁ ପରମପିତାଙ୍କ ସେବକ ହିସାବରେ କାର୍ଯ୍ୟ ସଂପାଦନ କରି ମଣିଷ ଜୀବନକୁ ସାର୍ଥକ କରିବା ବାଞ୍ଛନୀୟ । ରଥରେ ଶ୍ରୀ ଶ୍ରୀ ଜଗନ୍ନାଥଙ୍କୁ ଦେଖି ଯେପରି ପୂର୍ଣ୍ଣାନନ୍ଦ ଅନୁଭବ କରାଯାଏ ସେହିପରି ଦେହ ରୂପକ ରଥରେ ସେହି ବାମନଙ୍କୁ ଦେଖି “ଅହଂ ବ୍ରହ୍ମୋସ୍ମି” ଭାବରେ ସାୟୁଯ୍ୟ ମୁକ୍ତି ଲାଭ କରାଯାଏ । “ରଥେ ତୁ ବାମନଂ ଦୃଷ୍ଟ୍ୱା ପୁନର୍ଜନ୍ମଂ ନ ବିଦ୍ୟତେ” ।

ରଥାକୁଡ଼ୋ ଗଚ୍ଛନ୍ ପଥି ମିଳିତ ଉଦେବ ପଟଚୈ
ସୁତି ପ୍ରାଦୁର୍ଭାବଂ ପ୍ରତିପଦ ମୁପାକର୍ଣ୍ଣ୍ୟ ସଦୟଃ ।

ଦୟାପିତୁ ବୈଷ୍ଣୁ ସକଳ ଜଗତଂ ସିନ୍ଧୁ ସୁତୟା
ଜଗନ୍ନାଥଃ ସ୍ୱାମୀ ନୟନ ପଥଗାମୀ ଭବତୁ ମେ ॥

(ଶଙ୍କର)

ଯିଏ ରଥ ଆରୋହଣ କରି ଗମନ କଲାବେଳେ ପଥ ମଧ୍ୟରେ ସମବେତ ଦର୍ଶକମାନେ ପ୍ରତି ପଦେ ପଦେ ସୁତି କରୁଥିବାରୁ ସେହି ସୁତି ଶ୍ରବଣ କରି ସେମାନଙ୍କ ପ୍ରତି ଦୟା ପରବଶ

ହୁଅନ୍ତି, ସେହି କୃପାସିନ୍ଧୁ ଓ ସମସ୍ତ ଜଗତର ବଂଧୁ ଜଗନ୍ନାଥ
ସିନ୍ଧୁ ନନ୍ଦିନୀ କମଳାକ ସହିତ ମୋର ନୟନ ପଥଗାମୀ
ହୁଅନ୍ତୁ । ବୈଦିକ ବିନୟରେ ଆଜି ଜଗତରେ ବ୍ୟସ୍ତିଠାରୁ
ଆଗମ କରି ସମସ୍ତ ଯାଦୁ ଜିପରି ସୁଖରେ କାଳାତିପାତ
କରିବେ ସେଥିନିମିତ୍ତ ପ୍ରାର୍ଥନା କରିବା—

“ଅସତୋ ମା ସଦ୍‌ଗମୟ
ତମସୋ ମା ଜ୍ୟୋତିର୍ଗମୟ
ମୃତ୍ୟୋ ମାଃ ମୃତଂ ଗମୟ ।
ଜୟ ଜଗନ୍ନାଥ ସ୍ୱାମୀ, ଜୟ
ନୀଳାଦ୍ରିନାଥ ପରମେଶ୍ୱର ॥

ଦୁଗ୍ଧ,
ବ୍ରାହ୍ମଣପତ୍ନୀ,
ବାଣୀରୋପାଳ, ପୁରୀ ।



[୮ମ ପୃଷ୍ଠାର ଅବଶିଷ୍ଟାଂଶ]

ଜୀବନର ମାନ ଉନ୍ନତ କରିବା, ପ୍ରାକୃତିକ ପରିବେଶ
ଅସ୍ଥୁର୍ଣ୍ଣ ରଖିବା ଏବଂ ଦୈନନ୍ଦିନ ଗୁରୁତ୍ୱା ମେଧାଭାବନାରେ
ଜଙ୍ଗଲ ଯେଉଁ ଅପରିହାର୍ଯ୍ୟ ଗୁମିକା ନେଇଥାଏ, ସେହି
ଦୃଷ୍ଟିରୁ ବିଭିନ୍ନ ଜଳବାୟୁ ପ୍ରାକୀୟ ମଣ୍ଡଳରେ ଉପଯୁକ୍ତ
ଅମଳକ୍ଷମ ବୃକ୍ଷାଭେଦଣ କରି ସ୍ୱାସ୍ଥୀ ସବୁଜ ଆଚ୍ଛାଦନ
ସୃଷ୍ଟି କରିବା ନିମନ୍ତେ ଆବଶ୍ୟକୀୟ ପଦକ୍ଷେପ ନେବା
ଦେଶ ଓ ଜାତି ପକ୍ଷରେ ଏକ ପ୍ରଧାନ କର୍ତ୍ତବ୍ୟ । ଜଙ୍ଗଲ
ଉନ୍ନୟନ କାର୍ଯ୍ୟକ୍ରମର ସଫଳତା ସେହି ଅଞ୍ଚଳର ବନସ୍ତତି
ଆବରଣର ସ୍ୱାସ୍ଥୀତ୍ୱ ଉପରେ ପ୍ରଧାନତଃ ବିଭିନ୍ନଯୋଗ୍ୟ
ହେବା ଉଚିତ । ଅଧିକ ଫଳପ୍ରଦ କର୍ମ ସଂସ୍ଥାନ ଜଙ୍ଗଲ
କାର୍ଯ୍ୟକ୍ରମଗୁଡ଼ିକ କରିଥାରେ ମଧ୍ୟ ହୋଇପାରିବ ।
ବାର୍ଷିକ ବନ ମହୋତ୍ସବ ପାଳନ ଓ ପଞ୍ଚବନ ଯୋଜନା
ଜଙ୍ଗଲକୁ ଧ୍ୟୁସ ମୁଖରୁ ରକ୍ଷା କରିବା ଓ ନୂତନ ଜଙ୍ଗଲ
ସୃଷ୍ଟି କରିବା ଦିଗରେ ନାଗରିକମାନଙ୍କ ଉପରେ ଯଥେଷ୍ଟ
ପ୍ରଭାବ ପକାଇବ ଏଥିରେ ସନ୍ଦେହ ନାହିଁ ।

ବନ ସଂରକ୍ଷକ,
ମୁଖ୍ୟ ବନ ସଂରକ୍ଷକଙ୍କ କାର୍ଯ୍ୟାଳୟ, କଟକ



[୧୦ ପୃଷ୍ଠାର ଅବଶିଷ୍ଟାଂଶ]

ଏ ସବୁ ପ୍ରକାରର ମନ୍ତବ୍ୟ ଓ ପୂଜାବିଧି ମଧ୍ୟରେ ଗଛକୁ ଏତେ ଗୁରୁତ୍ୱ ଦିଆଯିବାର କାରଣ କଅଣ ?
କେବଳ ଏତିକି (ପୁରାଣକାରମାନଙ୍କ ମତରେ) ଯେ ଗଛର ଉପକାର କ'ଣ ସେ ସୃଷ୍ଟିର ଛିତିପାଇଁ, ଜୀବନର ସୃଷ୍ଟି,
ସ୍ଥିତି, ଅଭିବୃଦ୍ଧି ଓ ଲୟପାଇଁ କ'ଣ କରିଥାଏ ତାହାର ବାସ୍ତବ ମୂଲ୍ୟାଙ୍କନ ମୋତେ ସମ୍ଭବ ନୁହେଁ । ଏଣୁ ବୃକ୍ଷ ଯେ
ଦେବତା ସ୍ୱରୂପ—ଏଥିରେ ଅତିରଂଜନ ନାହିଁ ।

ବୈଦିକ ସଂସ୍କୃତିର ଆଗମରୁ ଆମର ପରଂପରା ଦୃଷ୍ଟିରୁ ହେଉ, ମନ୍ତବ୍ୟ ହେତୁ ବା ଆଜିର ଜଡ଼ବାଦ ମୂଲ୍ୟବୋଧ
ଦୃଷ୍ଟିରୁ ହେଉ ଆମେ ଗଛଦ୍ୱାରା ବିଭିନ୍ନ ଉପାୟରେ ସବୁଦିନେ ଉପକୃତ । ତତ୍ତ୍ୱନ ଗଛକୁ କାଟୁଥିବା ଟାଙ୍ଗିଆକୁ ଯେ
ସୁବାସ ଦାନର ବୁଝା ନାହିଁ ଏକଥା କ'ଣ କେହି ଅସ୍ୱୀକାର କରିବେ ?

ଯଦି ପ୍ରତ୍ୟକ୍ଷ ବା ପରୋକ୍ଷରେ ଆମେ ଗଛଠାରୁ ଏତେ ଅମୂଲ୍ୟ ଉପକାର ପାଇ ତେବେ ବୃକ୍ଷରୋପଣ ସପ୍ତାହରେ
ଗୋଟିଏ ଗଛ ଲଗାଇବା ଆମର ମୌଳିକ ଓ ନୈତିକ କର୍ତ୍ତବ୍ୟ ନୁହେଁ କି ?

ବନୀକରଣ ବିଭାଗ
ଚିତ୍ରକୋଣ୍ଡା, କୋରାପୁଟ



ଅନୁକମ୍ପା--ନା--ଦୁର୍ବଳତା

ଶ୍ରୀ କୈଳାସ ଚନ୍ଦ୍ର ମିଶ୍ର

ମହାଗୀରତ ଯୁଦ୍ଧର ତ୍ରୟୋଦଶ ଦିବସ । ଦଶଦିନ
ଯୁଦ୍ଧକରି ମହାରଥୀ ଗାଷ୍ଠ ଶରଣଯ୍ୟାଗତ । ସେନାପତିତୁ
ଗୁହଣ କରିଆଆଡ଼ି-କୌରବ ଓ ପାଣ୍ଡବମାନଙ୍କର ଶିକ୍ଷାଦାତା
ଶତ୍ରୁବେରା, ଦୁର୍ଗମ ମହାବ୍ୟୁତ୍ସ ସର୍ଜନା-ନିପୁଣ ଦ୍ରୋଣାଚାର୍ଯ୍ୟ ।
ଗୁରୁଦେବଙ୍କର ସେନାପତିତୁରେ କୌରବ ପକ୍ଷର କର୍ମର
ସମ୍ଭାବନା ବହୁତ ହ୍ରାସ ପାଇବାହେତୁ ଅତ୍ୟନ୍ତ ବିଷଣ
ହୋଇ ଦୁର୍ଯ୍ୟୋଧନ ଆଚାର୍ଯ୍ୟଙ୍କୁ ଅନୁରୋଧ କଲେ:

ଗୁରୁଦେବ!
କରି ବହୁ ଆଶା
ଆଶ୍ରାକରି ତୁମର ବିକ୍ରମ
ଆଶାଥିଲୁ ତରିଯିବି ଏଯୁଦ୍ଧ ବାରିଧି ॥
କିନ୍ତୁ ଗୁରୁଦେବ!
ହତାଶା ଗୁାନିରେ ଆଜି
କର୍ଜ୍ଜରିତ ମୁହିଁ
ବେଳୁ ବେଳୁ କୁରୁବଳ ହୁଅଛି ଦୁର୍ବଳ
ବିକ୍ରୟ ଉଲ୍ଲାସେ ମର
ପାଣ୍ଡବ ବାହିନୀ ॥
କରେ ଅନୁନୟ
ରକ୍ଷାକର ଗୁରୁଦେବ କୁରୁକୁଳ ମାନ
ମାନେନ୍ଦ୍ରବର୍ତ୍ତୀମାନ ନହେଉ ନିରନ ॥

କିଛିକ୍ଷଣ ଚିନ୍ତାକରି ଉତ୍ତରଦେଲେ ଗୁରୁଦେବ:-

ଦୁର୍ଯ୍ୟୋଧନ !
ଶୁଣି ତବ ଶିର ମୁହିଁ କରୁଛି ଶପଥ
ସର୍ଜନା କରିବି ଆଜି ଏହିପରିବ୍ୟୁତ୍ସ
ବଳହସ୍ତେ ଦେବରାଜ ନପାରିବେ ଭେଦି ॥
ଆଉ ସେହି ବ୍ୟୁତ୍ସ ଅନ୍ତରାଳେ
ଅନାୟାସେ କରିବି ବିନାଶ
କଣେହେଲେ ମହାଯୋଦ୍ଧା ପାଣ୍ଡବ ପକ୍ଷର ॥

ନିଜର ପ୍ରତିଶ୍ରୁତି ରକ୍ଷାକରିବାପାଇଁ ସର୍ଜନା କରିଥିଲେ-
ଅମର ଅଭେଦ୍ୟ ଚକ୍ରବ୍ୟୁତ୍ସ ॥ ଯଥାସମୟରେ ଏହି

ସମାଦ ଧର୍ମରାଜଙ୍କର କର୍ଣ୍ଣଗୋଚର ହେଲା । ସେ
ବିଷଣହୋଇ ପ୍ରଶ୍ନକଲେ:-

ଚକ୍ରବ୍ୟୁତ୍ସ ॥
କେଉଁପରି ଦୁର୍ଭେଦ୍ୟ ସେ ବ୍ୟୁତ୍ସ
କହ କେଉଁ ମହାରଥୀ
ପାରିବେ ତା ଭେଦି ?

ରାଜିଲୁ ଆଲୋଚନା । ଏହି ମତ୍ତଶାରେ ଯୋଗ-
ଦେଇଥିଲେ ମହାରଥୀ ଧୃଷ୍ଣଦ୍ୟୁମ୍ନ, ସାତ୍ୟକି, ଭୀମସେନ
ଓ ଅହୁରି ଅନେକ ମହାଯୋଦ୍ଧା । ଯୁଧିଷ୍ଠିରଙ୍କ ପ୍ରଶ୍ନର
ଉତ୍ତରରେ କହିଲେ ଧୃଷ୍ଣଦ୍ୟୁମ୍ନ:-

ଧର୍ମରାଜ
ଚକ୍ରବ୍ୟୁତ୍ସ ଭେଦ ବିଧି ଅଜ୍ଞାତ ମୋହର ॥

ପାଣ୍ଡବ ବାହିନୀର ସେନାପତି ଧୃଷ୍ଣଦ୍ୟୁମ୍ନଙ୍କର ଏହି
ଦୁର୍ଭେଦୀ ଶୁଣି ମଧ୍ୟ ବହୁ ଆଶାନୁତ ହୋଇ ପଚାରିଲେ
ଧର୍ମରାଜ ସାତ୍ୟକିଙ୍କୁ:-

ହେ ଯଦୁକୁଳ ପୁତ୍ର
ଧାନୁର୍ଣ୍ଣ ସାତ୍ୟକି
ଶ୍ରୀକୃଷ୍ଣ ଅନୁର
ଅରଜୁନ ପ୍ରିୟ ଶିଷ୍ୟ
ତିନିପୁର ମଧ୍ୟେ କଣେ
ମହାଯୋଦ୍ଧା ତୁମେ ॥
କହିବନି ଚକ୍ରବ୍ୟୁତ୍ସ ଭେଦିବାର ବିଧି ?

ଉତ୍ତର ଦେଲେ ସାତ୍ୟକି:-

ଧର୍ମରାଜ !
ଚକ୍ରବ୍ୟୁତ୍ସ ଭେଦ ବିଧି ଅତ୍ୟନ୍ତ ବିଷମ
ଆଉ କେ ମର୍ତ୍ତ୍ୟର ଯୋଦ୍ଧା
ଦୃଶ୍ୟ ବେଦରାଜ ବଳହସ୍ତେ
ନ ପାରିବେ କରି ଭେଦ ଚକ୍ରବ୍ୟୁତ୍ସ ଦ୍ଵାର ॥

ମନେ ମୋ ସଦେହ
ସୁଖା ଦ୍ରୋଣାଶ୍ରମ ମଧ୍ୟ
ନ ଜାଣନ୍ତି ତାହା ॥

ଆଶ୍ଚର୍ଯ୍ୟ ହେଲେ ଧର୍ମରାଜ । ବୁଦ୍ଧିପାଇଲ ବିସ୍ମୟର
ମାତ୍ରା ତଥାପି ସାହସ ବାନ୍ଧି ପଶୁରିଲେ:-
ମହାଯୋଦ୍ଧା ସଦ୍ୟସାଚୀ ?

ଜଇର ଦେଲେ ସାତ୍ୟକି:-
ନିମିଷେ ଯେ ପାରେ ଜିଣି ଚଉଦ ବ୍ରହ୍ମାଣ୍ଡ
ନାଗ, ନର, ଅମରରେ ଅଟେ ଯେ ଅଧିଷ୍ଠ୍ୟ,
ତାଙ୍କ ପକ୍ଷେ ଚକ୍ରବ୍ୟୁହ ଲେଦ
ଅଟେ ଅତି ସାଧାରଣ କଥା ॥

ଧର୍ମରାଜ:-ତେବେ ଚିତ୍ତା କାହିଁ ପାଇଁ ?

ସହଦେବ:-ଯାଉଛନ୍ତି ସଦ୍ୟସାଚୀ ସଂଶୟ ମାରଣେ ।
ଶୁଣୁଥିଲେ ରାମସେନ ଏହିସବୁ ମରଣା । ଅସହ୍ୟ ହେଲ
ତାଙ୍କର ସବୁ ମହାଯୋଦ୍ଧାଙ୍କର ହାନ ଦୁର୍ବଳୋଚ୍ଛି ।
ଦୁଇ ଗଦା ଉପରକୁ ତୁଆରି କହିଲେ ରାମସେନ:-

ରଖ ତୁମ ଦୁର୍ବଳ ପଣିଆ ।
ମୁଁ ଯାଉଛି ହୋଇ ଗଦାହସ୍ତ ।
ନିମିଷେ ସେ ଚକ୍ରବ୍ୟୁହ କରିବି ବିଧୁସ୍ତ

ରାମଙ୍କର ଦମୋଦ୍ଧର ଭରତ ଦେଲେ ସାତ୍ୟକି:-

ବୀର ବୃକୋଦର !
ଏ ନୁହଇ ବାଲ୍ୟ ଚପଳତା ।
ନାରାୟଣ ପକ୍ଷେ ଅଟେ ଅସମ୍ଭବ ଯାହା
ତୁମେ କାହୁଁ ସେହି କଥା କରିବ ସମାଧା
ହୋଇପାରେ କରି ଚେଷ୍ଟା
ପ୍ରଥମ ଦ୍ଵାରକୁ ଅବା ଯିବ ଅତିକ୍ରମି
କିନ୍ତୁ ?

ରାମସେନ ବ୍ୟଗ୍ର ହୋଇ ଶୁଣି ରହିଲେ, କହି ଶୁଣିଥାନ୍ତି
ସାତ୍ୟକି:-

ଦ୍ଵିତୀୟ ଦ୍ଵାର ଜଗିଛି
ସିନ୍ଧୁରାଜ ଦୁଷ୍ଟ ଜୟଦ୍ରଥ
ତାହାକୁ ଅତିକ୍ରମିବା ଦୁଃସାଧ୍ୟ ତୁମର ॥

ବ୍ୟଙ୍ଗୋକ୍ତି ପ୍ରକାଶ କରି କହିଲେ ରାମସେନ:-

ଦୁଷ୍ଟ ଜୟଦ୍ରଥ
ସେଦିନ କାମ୍ୟକ ବନେ
ସେ ମହା ରାବୁକୁ ପରା
ସାତ ବେଣିଆ କରି ମୁଁ

ଦେଉଥିଲି ଛାଡ଼ି ।
ତାକୁ ପୁଣି କର ତୁମେ ଏତିକି ଆଶଙ୍କା ?
ଏହିପରି ଦାନ ଭକ୍ତି
ସାତ୍ୟକିଙ୍କ ମୁଖେ ତିଳେ ପାଉନାହିଁ ଶୋଭା ॥

ଏ ପର୍ଯ୍ୟନ୍ତ ନୀରବ ରହିଥିଲେ ସହଦେବ । ଗୁଡ଼
ଭବିଷ୍ୟତଜ୍ଞାତା ବୋଲି ତାଙ୍କର ଖ୍ୟାତି । ସେ କହିଲେ:-

ସେଦିନ ଆଜିର ମଧ୍ୟେ ଅନେକ ପ୍ରଭେଦ ।
ଅନେକ ପାର୍ଥକ୍ୟ ।
ସେ ଦିନର ଜୟଦ୍ରଥ ଲଭିଅଛି ବର-

ରାମସେନ:-କାହାଠାରୁ ବର ?

ସହଦେବ:-ସଦାଶିବ ପ୍ରୀତ ହୋଇ ଦେଇଛନ୍ତି ବର
ଦିନେ ମାତ୍ର ସେହି ଦୁଷ୍ଟ କରିବ ବିଜୟ
ଅର୍ଜୁନଙ୍କ ଭିନ୍ନ
ଏକାଥରେ ଶୁଣି ପାଣ୍ଡବଙ୍କୁ ॥

ଆଶ୍ଚର୍ଯ୍ୟ ହୋଇ

ପଶୁରିଲେ ଦେବ ଧର୍ମରାଜ:-

ସଦାଶିବ ବରେ ଦୁଷ୍ଟ
ଏଡ଼େ ବଳୀୟାନ ?
କହ ସହଦେବ

କେବେ ସଦାଶିବ ବର ଲଭିଲ ସେ ଦୁଷ୍ଟ ?
କରାଇ ଦେଲେ ସୁରଣ କାମ୍ୟକ ବନର କଥା ॥
ସବୁରି ମନରେ ଜାଗ୍ରତ ହେଲ ସେ ଦିନର ଘଟଣାବଳୀ ।

ଅନେକ ଦିନରୁ ପାଣ୍ଡବମାନେ କାମ୍ୟକ ବନରେ
ବିଚରଣ କରୁଥାଆନ୍ତି । ପ୍ରାକୃତିକ ଶୋଭା ସମ୍ପଦରେ
ଭରପୂର କାମ୍ୟକ ବନ । ସବୁରି ମନରେ ଅପୂର୍ବ ଶାନ୍ତି
ମୁଗ୍ଧା ନିମିତ୍ତ ମୁଗାଦି ଜୀବଜନ୍ତୁଙ୍କର ଅଭାବ ମଧ୍ୟ
ନଥାଏ । ଦିନେ ଭାଇମାନେ ବାହାରିଲେ ମୁଗ୍ଧାକୁ ।
କେବଳ ରହିଲେ ଦ୍ରୌପଦୀ । ଧୌମ୍ୟ ପୁରୋହିତ ଓ
ଆଉ କେତେକ ବିଶ୍ଵସ୍ତ ଅନୁଚର ଦ୍ରୌପଦୀଙ୍କୁ ଜଗି ଥାଆନ୍ତି ।

ବହୁ ରାଜକୁମାର ପରିବୃତ ହୋଇ ସିନ୍ଧୁରାଜ କୁମ୍ଭାର
ଜୟଦ୍ରଥ ସେହି ମାର୍ଗରେ ଯାଉଥିବାବେଳେ ଦେଖିଲେ
ଜଣେ ଅପରୂପ ସୁନ୍ଦରୀ ଗୋଟିଏ କଦମ୍ବ ଦ୍ଵାରକୁ ଧରି
ବସ୍ତାୟମାନା । ତାଙ୍କ ରୂପରେ ଜୟଦ୍ରଥ ବିମୁଗ୍ଧ ।
ମନରେ ବିଶ୍ଵାସ ହେଲାନାହିଁ ଯେ ଏ ଜଣେ ନାରୀ ।
ସନ୍ଦେହ ହେଲା କୌଣସି ଦେବୀ ଅବା କିନ୍ତୁରୀ ସେଠାରେ
ବିଚରଣ କରୁଅଛନ୍ତି । ରୂପରେ ମୁଗ୍ଧ ହୋଇ ତାଙ୍କର
ପାଣି ଗ୍ରହଣ ଲଳସା ଜାଗ୍ରତ ହେଲ ଜୟଦ୍ରଥ ମନରେ ।
ଏଣୁ ତାଙ୍କର ପରିଚୟ ଜାଣିବା ପାଇଁ କୋଟିକାନ୍ଧ୍ୟ
ନାମକ ଜଣେ ରାଜକୁମାରଙ୍କୁ ପ୍ରେରଣ କଲେ ।

ମନରେ ଆଶଙ୍କା—

କିଏ ଏହି ଚିର ଯତନ
ତୁମ୍ଭର ମୋହିନୀ ଦେବୀ
ଭମା, ଭମା, ଅବା ଶତୀ ଇତ୍ୟୁକ ମୋହିନୀ ?

ଆଜ୍ଞାନସାରା କୋଟିକାସ୍ୟ
ହୃଦୀର ସମ୍ମୁଖେ ଆସି ଦ୍ରୋପଦୀକୁ ପ୍ରଶ୍ନ କଲେ

କିଏ ତୁମେ ଦେବୀ
ଯକ୍ଷ ଦାନବ ଅପ୍ସରା ନାଗରାଜ ପୁତ୍ରୀ ?
ବରୁଣ ନନ୍ଦିନୀରମା ଅଥବା ବ୍ରାହ୍ମଣୀ
ତୁମ୍ଭରାରି ବିମୋହିନୀ ତୁମ୍ଭର ମୋହିନୀ ?

କେଉଁ ଦେଶେ ଜନ୍ମଦତ୍ତ କିଏ ତୁମ ସ୍ୱାମୀ
ଅଥବା ଅବିବାହିତା
ଖୋଜୁଅଛ ମନୋମତ ପତି ?
କ୍ଷତ୍ର କରି କହ ଦେବୀ
ହୋଇ ଏକାକିନୀ କେହ୍ନେ
ଭ୍ରମୁଅଛ ନିର୍ଭୟରେ ଏ ଅରଣ୍ୟ ଦେଶେ ?
ଦେଖିତୁମ ଅପରୂପ ରୂପ
ସେଥି ସଙ୍ଗେ ଅସୀମ ସାହସ
ହେଉଅଛି ମନରେ ବିଶ୍ୱାସ ।

ନିଶ୍ଚେ ତୁମେ ଅଟ କେଉଁ ଦେବୀ
ଛଦ୍ମ ଦେଶେ ଭ୍ରମୁଅଛ ଅରଣ୍ୟ ମଧ୍ୟରେ
ଦୟାବହି ଦୟାମୟୀ ଯେତେ ମୋ ମନର ସନ୍ଦେହ ॥

ସ୍ମୃତ ହାସ ପ୍ରକାଶ କରି କହିଲେ ଦେବୀ ଯାଜ୍ଞସେନୀ:—

ଶୁଣନ୍ତୁ ଯୁବକ
ନୁହେଁ ମୁହିଁ ନାଗନାରୀ ଅଥବା କିଳରୀ
ନୁହେଁ ଭମା ନୁହେଁ ମଧ୍ୟ ବିଷ୍ଣୁ ପାତରାଣୀ,
ଦ୍ରୁପଦ ରାଜତନୟା ଯାଜ୍ଞସେନୀ ମୁହିଁ
ଯାହା ସ୍ୱାମୀ ତିନିପୁର ଜେତା
ତାଙ୍କ ଭାରୁ ଭାରୁ ପରି ତରିବ କାହାକୁ ?
କରେ ଅନୁରୋଧ
ତାଙ୍କି ଆଶନ୍ତୁ ଏଠାକୁ ତବ ସଙ୍ଗୀ ବର୍ଣ୍ଣେ
ଆସି ଏଥେ କରନ୍ତୁ ବିଶ୍ରାମ ।
ଏକାକି ଆସିବେ ଯେଉଁ ପାଣ୍ଡବେ ଏଠାକୁ
ଯଥୋଚିତ ଆତିଥ୍ୟରେ ହୋଇ ଆପ୍ୟାୟିତ
ହେବ ଅଗ୍ରସର ତବ ଗର୍ଭବ୍ୟ ପଥରେ ॥

ଦ୍ରୋପଦୀଙ୍କର ଏ ପ୍ରସ୍ତାବ କୋଟିକାସ୍ୟ କନ୍ୟାକୁ
ବିଶାକଲେ । ପାଣ୍ଡବଙ୍କ ନାମ ଶୁଣି କ୍ରୁଦ୍ଧ ହେଲେ
କନ୍ୟାକୁ । ଜାଣି ଭଠିର ପାପ ମନୋବୁଦ୍ଧି । ସେ
ଚତୁର୍ଦ୍ଧାତ ରଥକୁ ଲମ୍ପ ପ୍ରଦାନ କରି ଦ୍ରୋପଦୀଙ୍କ ନିକଟରେ
ଦଣ୍ଡାୟମାନ ହେଲେ । ତାଙ୍କୁ ବଳତ୍କାରରେ ଅପହରଣ
କରିବା ହେଲା ଅଭିପ୍ରାୟ ।

ଥିଲେ ଏତେ ରାଜପୁତ୍ର
କାମାନ୍ତ ପାମରେ—
କାହା ମନେ ହେଲାଣି ଏଭାବ ଜାଗ୍ରତ
ପରସ୍ତୀକୁ ଦୃଷ୍ଟିଦେବା ଅଟେ ମହାପାପ ॥
ବିବାହିତା ରମଣୀକୁ ବିବାହ ପ୍ରସ୍ତାବ—
ମହା ଦୁର୍ଣ୍ୟ ଅତିନୀତ କଥା ।

ସେଠାରେ ନିଜର ପରିଚୟ ସହ ଅଶେଷ ପ୍ରୌଢ଼ି
ପ୍ରକାଶ କରିବା ସଙ୍ଗେ ସଙ୍ଗେ ପାଣ୍ଡବମାନଙ୍କର ଦୁର୍ବଳତା
ପ୍ରକାଶ କରି କହିଲେ:

ହେ ଶୁଶ୍ରୋଣୀ
ଅନୁସରି ଶ୍ରୀହୀନ ପାଣ୍ଡବେ
କେତେକାଳ ଅରଣ୍ୟରେ କରିବ ତ୍ରମଣ
ଅମରେନ୍ଦ୍ର ଅଙ୍କ ଭୋଗ୍ୟା
ସୁଯୋଗ୍ୟ ସୁହରୀ ପକ୍ଷେ
ହତରାଜ୍ୟ ହାନିଦଶାଗ୍ରସ୍ତ
ଭଗୁଚିର କାପୁରୁଷ, ଅରଣ୍ୟ ନିବାସୀ
ଅତନ୍ତ୍ର କିଛିତରେ ପତିପାଇଁ ଯୋଗ୍ୟ
ଏପରି ବନେ ଏକାକୀ ନଯାପି ଜୀବନ ।
ଆସ ମୋହ ସଙ୍ଗେ,
ହୋଇ ମୋର ପାତରାଣୀ
କର ହେ ବିରାଜମାନ ମୋର ଅକ୍ଷୟରେ ॥

ପ୍ରଥମରେ ପତିନିଯା, ସେଥିସଙ୍ଗେ ଜଗନ୍ନାଥ ପ୍ରସ୍ତାବ
ଅସହ୍ୟ ହେଲା ଦେବୀଙ୍କର ଜ୍ୟୋତ୍ସ୍ନା ଓ ଘୃଣାରେ ଭୁକ୍ତ
କୁଟିଳ କରି କହିଲେ:—

ରେ ପାମର ହାନିଦୃଷ୍ଟି
ରାଜକୁଳେ ହୋଇ ଜନ୍ମ
ଶ୍ରୀମ ସମ କରୁଅଛୁ ତେଷା ॥
ନୀତ ଶଶା
ହାରି ତୁହି ହିତାହିତ ଜ୍ଞାନ
କେଶରୀକୁ ପଦାଘାତ କରିବାକୁ ତେଷା
ସାବଧାନ !
ଆରେ ହାନିମତି
ଦୂର ହୁଅ, ଦୂର ହୁଅ ସତ୍ତ୍ୱର ତୁ ଏହି ଜ୍ଞାନ ଛାଡ଼ି
ଆସିଲେ ପାଣ୍ଡବେ ଏଥେ
ହରାଇବୁ ପାମର ତୋ' ଦୁର୍ବଳ ଜୀବନ ।

ଦ୍ରୋପଦୀଙ୍କର କରୁ ତାହଲୋପି କନ୍ୟାକୁ ଅସହ୍ୟ
ହେଲା । ଜ୍ୟୋତ୍ସ୍ନାରେ ଅଧାର ହେବା ଯୋଗୁଁ ପରିଶ୍ରାମ
ଚିତା କରିବାର ଅବକାଶ ରହିଲା ନାହିଁ । ବଳତ୍କାର
ପୂର୍ବକ ଦ୍ରୋପଦୀକୁ ଚାଣିନେଇ ନିଜ ରଥରେ ବସାଇ
ଗାଣିଧିବା ବେଳେ କହିଲା ଦେଖିବି କେତେ ବିଜ୍ଞାନୀ
ପାଣ୍ଡବେ ତୁମ୍ଭର । ଦୁଃଖ ଜ୍ୟୋତ୍ସ୍ନା ମୁଁ ଯମାଣା ଦ୍ରୋପଦୀ
କାହିଁ କାହିଁ କନ୍ୟାକୁ ରଥରେ ଗଲେ । ଚିତ୍କାର କରି
ଧୈର୍ଯ୍ୟ ସୁରୋହିତ ଓ ଅନ୍ୟମାନେ ତାଙ୍କର ଅନୁମତ
କଲେ । ଅତ୍ୟନ୍ତ ବିଷଣମନୀ ଦ୍ରୋପଦୀ ।

ମନେ ମନେ ନିଶାଳରେ ଲୟ
 ସର୍ବ ଦୁଃଖ ବିନାଶକ ନାରାୟଣ ପଦେ ॥
 କହିଲେ ବିକରେ—
 ଏତେ ଦୁଃଖ ସହି ମଧ୍ୟ ପୁତ୍ର
 ଶେଷ ହୋଇ ନଥିଲୁକି ଦୁଃଖ ଶୋକଭାର
 ସତେ ପୁତ୍ର ଅତ୍ୟାମୀ
 ଏତେ ଦୁଃଖ ଅପମାନ ସୁଖି
 ଲେଖିଥିଲ ଏ ଦୀନା କପାଳେ ?

ଏଣେ ମୁଗ୍ଧାରେ ରତ ଧର୍ମରାଜ
 ବହୁ ଅଶ୍ରୁ ଶକୁନ ବିଲୋକନ କରନ୍ତେ
 ଆଶଙ୍କାରେ ବିହ୍ୱଳିତ ହେଲେ । ମନେ ମନେ
 କଲେ ଉପନବ୍ୟ—
 ନିଶ୍ଚୟ ଆଶ୍ରମବାସୀ ପତିଛି ବିପଦେ ॥
 ଏଣୁ ଯେଉଁଠି ପର୍ଯ୍ୟନ୍ତରେ
 ସମ୍ପତ୍ତରେ ଘେନି ଭ୍ରାତାଗଣ ॥
 ପାଇ ବିଷମ ସମାଦ,
 ତତ୍ତ୍ୱଶାତ୍ ହେଲେ ଧାବମାନ;
 ଧରିବାକୁ ଅତିଶୀଘ୍ର ମହାଦୁଃ ସିନ୍ଧୁରପତି ॥
 ଉପରେ ଦୁଃଖ କରି ଉପାଶ ସମର,
 ଯାଜ୍ଞସେନାକୁ ସେଠାରୁ ଆଣିଲେ ଛଡାଇ ॥
 ଯେଉଁଠି ସମୟେ ଭୀମକୁ ସେ ଦେଲେ ଉପଦେଶ
 ନମାରିବାକୁ ଜୀବନେ ସିନ୍ଧୁରାଜସୁତେ ॥
 କିନ୍ତୁ ଅପମାନ ଜର୍ଜରିତା ଦେବୀ ଯାଜ୍ଞସେନୀ
 ଭୀମକୁ କହିଥିଲେ—ସଦୃଶେ ବିନାଶିବାକୁ
 ଦୁଃଖ ଜୟଦୁଃଖେ । ଭୀମାଙ୍କୁନ ଗାଣଣ ସମରେ
 ଜୟଦୁଃଖକୁ ପରାସ୍ତକଲେ । ଭୀମସେନ
 ସୁମରି ହୃଦୟ କଥା

ଛେଦିବାକୁ ଶିରତାର ହୁଅନ୍ତେ ଉଦ୍ୟତ—
 ଧର୍ମରାଜ ଉପଦେଶ ସୁଚାଇ ଦେଇ ସବ୍ୟସାଚୀ

ଭୀମସେନକୁ ବାରଣ କଲେ । ଆଉ ସୁରଥ—
 ରାଜାର ସେହି ଅସମର୍ଥ ପୁତ୍ରେ
 ନିବିଡେ କରି ବନ୍ଧନ ନିଜରଥ ସ୍ତମ୍ଭେ
 ଭେଟାଇଲେ ଯାଣିତାକୁ ଧର୍ମରାଜ ପାଶେ ॥
 ମାନସବ୍ୟସାଚୀ ଉପଦେଶ
 ପଶିଲ ଯାଇ ଶରଣ ଧର୍ମରାଜ ପଦେ
 ନିମିଷକ ପୂର୍ବେ
 ମହା ବୀର ବୋଲଇବା ସିନ୍ଧୁରାଜ ସୁତ—
 କଶିର ଜୀବନ ଭିକ୍ଷା ସୁଧିଷ୍ଟିର ପଦେ ॥

ନିର୍ଦ୍ଦେଶକ, ସୂଚନା ଓ ଲୋକସଂପର୍କ ବିଭାଗ
 ଭୁବନେଶ୍ୱର

କରୁଥିଲେ ବାରଣ ସମସ୍ତେ—
 କିନ୍ତୁ ଦୟାମୟ ପୁତ୍ରଧର୍ମରାଜ
 ନିମିଷେ ସେ ପାମରକୁ କରାଦେଲେ କ୍ଷମା ॥
 ଭୀମସେନ ବାରଣାର କରୁଥିଲେ ଏହା—
 ପ୍ରାଣଦଣ୍ଡ ଉପସ୍ତୁତ ହେବ ଏ ଦୁଃଖର ।
 ଛୋଧ, ଖେଦ, ଅପମାନ ଜର୍ଜରିତା
 ଦେବୀ ଯାଜ୍ଞସେନୀ
 ପ୍ରାଣଦଣ୍ଡ ଦେବାପାଇଁ କଲେ ଅନୁରୋଧ ।
 ନିରୁତ୍ତର ବୀର ସବ୍ୟସାଚୀ ।
 ଯେ ଯାହା କହୁ ପଛକେ ଧର୍ମରାଜ ଅତଳ ଅତଳ
 ବାଜିଲେ ଏମୁକ୍ତି—
 ଜୟଦୁଃଖ ମଲେ ହେବ ଭଗିନୀ ବିଧବା ॥
 ଦୁଃଖୀଳା ବୈଧବ୍ୟ ଦୁଃଖ ହୋଇବ ଅସହ୍ୟ
 କିନ୍ତୁ ଶାସ୍ତ୍ରକର ମତ—
 ଯେ କେହି ହେଉ ସେ ବ୍ୟକ୍ତି
 ଦୋଷୀ ପକ୍ଷେ ଦଣ୍ଡ ଅଟେ ବିଧିଗତ ପକ୍ଷା ॥
 ଯେଉଁ ଭୟଙ୍କର ଦୋଷେ ଦୋଷୀ ଜୟଦୁଃଖ
 ପ୍ରାଣ ଦଣ୍ଡ ହେବ ତାର ସମୁଚିତ ଶାସ୍ତି ॥
 ତେତାଇ ଦେଲେ ନକୁଳ—
 ଏହି ବିଧି ହେଲେ ବ୍ୟତିକ୍ରମ
 ପରିଣାମ ହେବ ଭୟଙ୍କର ।
 ଅନୁକମ୍ପା ଏହି କ୍ଷେତ୍ରେ ହେବ ଦୁର୍ବଳତା ॥
 କହିଲେ ମନ୍ତ୍ରାପ୍ତବର ବୀର ସହଦେବ ।
 ଦୁର୍ଗ୍ଧ ଦେଇ ପାଳିଲେ ସର୍ପକୁ
 ବିଷଭିନ୍ନୁ ଆଉକିଛି ପାରେକି ଉଦ୍‌ଗାରି ?
 ଜଳ ଭିନ୍ନେ ଦେଲେ ମଧ୍ୟ କର୍ପୂରର ଚୂର୍ଣ୍ଣ
 ପଲ୍ଲଣୁକି କେଉଁ ଯୁଗେ ହେବ ସୁବାସିତ ?

ଏତିକି ବାରଣ ସତ୍ତ୍ୱେ ସେହିଦିନ ଧର୍ମରାଜ କରୁଥିଲେ ଚିତା

ଦୁଃଖୀଳାର ବୈଧବ୍ୟ କଷଣ ॥
 ଅନୁକମ୍ପାଶୀଳ ଧର୍ମରାଜ
 ସାଧାରଣ ନୀତି ପ୍ରତି କଲେ କି ଭ୍ରୁକ୍ଷେପ
 କିନ୍ତୁ ଆଜି ସୁମରି ସେ କଥା ମନକୁମନ ପଲ୍ଲରିଲେ
 ଏହି ପ୍ରଶ୍ନ—ସେ ଦିନ ଯେ କଲେ ଆଚରଣ
 ଥିଲା ତାହା ଅନୁକମ୍ପା ଅବା ଦୁର୍ବଳତା
 ସବୁରି ମନରେ ଆଜି ସେହି ମହାପ୍ରଶ୍ନ
 ସେଦିନ ଧର୍ମରାଜଙ୍କ ଯାହା ଆଚରଣ
 ଥିଲା ତାହା ଅନୁକମ୍ପା—ଅବା—ଦୁର୍ବଳତା ॥



ପୋଡ଼ୁ ଚାଷ

ଶ୍ରୀ ବିକାଶକେତନ ପଟ୍ଟନାୟକ

ଜିଲ୍ଲାର ସଂରକ୍ଷଣ ନିମନ୍ତେ ପ୍ରଧାନ ସମସ୍ୟା ହେଉଛି, ପୋଡ଼ୁଗୁଣ । ଆଦିବାସୀମାନେ ପ୍ରତିବର୍ଷ ବହୁ ପରିମାଣରେ ଜଙ୍ଗଲ କାଟି ଓ ପୋଡ଼ି ଗୁଣ କରନ୍ତି । ଗୋଟିଏ ଜମିରେ ଦୁଇ ବା ତିନିବର୍ଷ ଗୁଣ କରିବା ପରେ, ତା'ର ଉତ୍ପାଦିକା ଶକ୍ତି କମିଗଲେ ସେ ସ୍ଥାନ ଛାଡ଼ି ଅନ୍ୟ ଗୋଟିଏ ଜଙ୍ଗଲକୁ ଚାଲିଯାନ୍ତି ଓ ତାକୁ କାଟି ସେଠାରେ ପୁଣି ଗୁଣ କରନ୍ତି । ଓଡ଼ିଶାର ମୋଟ ଆୟତନର ପାଞ୍ଚଭାଗରୁ ଗାଣେ ବା ୧୨,୦୦୦ ବର୍ଗ ମାଇଲ ଜମିରେ ପୋଡ଼ୁଗୁଣ କରାହେଉଛି ଏବଂ ପ୍ରାୟ ପନ୍ଦର ଲକ୍ଷ ଆଦିବାସୀ ପୋଡ଼ୁଗୁଣ କରି ଚଳନ୍ତି ବୋଲି ଜଣାଯାଏ ।

ଓଡ଼ିଶାର ଫୁଲବାଣୀ, ଗଞ୍ଜାମ, କୋରାପୁଟ, କେନ୍ଦୁଝର ଓ ସୁନ୍ଦରଗଡ଼ ଜିଲ୍ଲାମାନଙ୍କରେ ଏହି ପ୍ରଥା ବହୁଳ ପରିମାଣରେ ପରିଚାଳିତ ହୁଏ । ଏହି ପ୍ରଥା ଅନୁଯାୟୀ ଗାଁରେ ଗୋଟିଏ ସତା ଡ଼କାସାଇ ପ୍ରଥମେ ସ୍ଥାନ ନିରୂପଣ କରାଯାଏ । ସାଧାରଣତଃ ପାହାଡ଼ର ଗଡ଼ାଣିଆ, ଡ଼ାଲୁ ଅଞ୍ଚଳରେ ସେମାନେ ସ୍ଥାନ ଠିକ୍ କରିଥାନ୍ତି । ଜାନୁଆରୀଠାରୁ ମାର୍ଚ୍ଚ ମାସ ରିତରେ ଏହି ଜାଗାରୁ ସମସ୍ତ ଗଛ ଲତା କରାଯାଇ ଜମି ଉପରେ ପକେଇ ଦିଆଯାଏ । କଟା ଯାଇଥିବା ଡ଼ାଳ ଓ ଗଛ ଗୁଡ଼ିକ ଖରାଦିନଯାକ ଶୁଖେ । ତା'ପରେ ବର୍ଷାଦିନ ପୂର୍ବରୁ କୌଣସି ଏକ ଶୁଭ ଦିନ ଦେଖି ଗାଁର ମୁଖିଆ ବା ପୁରୋହିତ ଏହି ଶୁଖିଲା ଡ଼ାଳପତ୍ର-ଗୁଡ଼ିକରେ ନିଆଁ ଲଗେଇ ଥାନ୍ତି ଓ ପିନ୍ଧି ଛୁଆଠାରୁ ଆରମ୍ଭ କରି ବୁଡ଼ା ବୁଡ଼ା ପର୍ଯ୍ୟନ୍ତ ସମସ୍ତ ଗ୍ରାମବାସୀ ଏହି ନିଆଁ ଗୁଣିପଟେ ଆନନ୍ଦରେ ନାଚନ୍ତି । ସବୁ ଶୁଖିଲା ଡ଼ାଳପତ୍ର କଳିଗଲ ପରେ ପାଉଁଶକୁ ସମାନ ଭାବରେ ଜମିସାରା ବିଛେଇ ଦିଆଯାଏ । ହଳ କରିବା ପରିବର୍ତ୍ତେ ମାଟିକୁ କୋଦାଳରେ ଖୋଳି ସେମାନେ ଗୁଣ କରନ୍ତି ଏବଂ ଅସରାଏ ବର୍ଷା ହୋଇଗଲ ପରେ ମଞ୍ଜି ବୁଣିଥାନ୍ତି । ଏହି ଜମିରେ ସେମାନେ ପାହାଡ଼ି ଧାନ, ମକା, କାହୁଳି ଲତ୍ୟାଦି ଗୁଣ କରନ୍ତି । ଜମିଟିକୁ ସର୍ବସାଧାରଣ ସଂପତ୍ତି ଧରାଯାଏ । ତେଣୁ ପ୍ରତ୍ୟେକ କାର୍ଯ୍ୟରେ ସମସ୍ତେ ସହଯୋଗ କରିଥାନ୍ତି । ଏହିପରି ତିନି ବର୍ଷ

ଖଣ୍ଡେ ଗୁଣ କରପରେ, ଯେତେବେଳେ ଜମିକୁ ଉତ୍ପାଦନ ଯଥେଷ୍ଟ ଜମିଯାଏ, ସେତେବେଳେ ସେମାନେ ଅନ୍ୟ ଗୋଟିଏ ଜଙ୍ଗଲ କାଟି ସତା କରିବାକୁ ନିର୍ଣ୍ଣୟ କରିଥାନ୍ତି ।

ଏହି ପୋଡ଼ୁଗୁଣ ଦ୍ୱାରା ପ୍ରତିବର୍ଷ ହଜାର ହଜାର ଏକର ମୂଲ୍ୟବାନ ଜଙ୍ଗଲ ସଂପଦ ନଷ୍ଟ ହୋଇଥାଏ । କେବଳ ସେତିକି ନୁହେଁ, ପାହାଡ଼ର ଉପରିଭାଗ ଖୋଲ ହୋଇଯିବା ଦ୍ୱାରା ବର୍ଷା ଦିନେ ଅତ୍ୟଧିକ ପରିମାଣରେ ମୂର୍ଚ୍ଛିକା କ୍ଷୟ ଘଟି, ପାହାଡ଼କୁ ଟାଙ୍ଗନ କରିଦେବା ସଙ୍ଗେ ସଙ୍ଗେ ନଈ, ନାଳର ଗର୍ଭ ପୋତି ପକାଏ ଓ ଅତ୍ୟଧିକ ବନ୍ୟାର କାରଣ ହୁଏ । ପାହାଡ଼ରୁ ବାହାରି-ଥିବା ରେଶାଗୁଡ଼ିକ ମଧ୍ୟ କାଳକ୍ରମେ ଶୁଖିଯାଏ । ଏହି ପୋଡ଼ୁଗୁଣ ବେଅଭିନ ହୋଇଥିଲେ ମଧ୍ୟ ଏବଂ ଏହା ଦ୍ୱାରା ବହୁ ମୂଲ୍ୟବାନ ଜଙ୍ଗଲ ସଂପଦ ନଷ୍ଟ ହେଉ-ଥିଲେ ମଧ୍ୟ, ଏହାକୁ ବାଧ୍ୟବାଧକତା କରି ବା କେବଳ ଆଲସ ପ୍ରଣୟନ କରି ହେ କରାଯାଇ ପାରିବ ନାହିଁ କାରଣ ପୋଡ଼ୁଗୁଣ ଆଦିବାସୀମାନଙ୍କର ଜୀବନ ଯାପନ ପ୍ରଣାଳୀର ଏକ ଅବିଚ୍ଛେଦ୍ୟ ଅଂଶ କହିଲେ ଚଳେ । ଏହି ସମସ୍ୟା ଏକ ସାମାଜିକ ସମସ୍ୟା । ତେଣୁ କେବଳ ସେମାନଙ୍କୁ ବୁଝେଇ ସୁଝେଇ ବା ଏହି ପୋଡ଼ୁଗୁଣ-ପରିତ୍ୟଗ ଜମି ଅନ୍ୟ ଗାଢ଼ ବିନିଯୋଗ କରିବା ବିଷୟ ଚିନ୍ତା କରି ଏହାର ପ୍ରତିକାର କରାଯାଇପାରେ ।

ପ୍ରଥମେ ଦେଖାଯାଉ, ଆଦିବାସୀମାନେ ଦୂର ତିନି ବର୍ଷ ପରେ ଗୋଟିଏ ଜାଗା ଛାଡ଼ି ଅନ୍ୟ ଗୋଟିଏ ଜାଗାକୁ ଚାଲିଯିବାର କାରଣ କ'ଣ ? କାରଣ ହେଲା, ଜମିର ନିକସ ଉତ୍ପାଦିକା ଶକ୍ତି ଥିବାରୁ ଏବଂ ଜଙ୍ଗଲ ପୋଡ଼ି ଜମିରେ ବିଛା ଯାଇଥିବା ପାଉଁଶ କୈବିକ ସାରର କାମ ଦେଉ-ଥିବାରୁ ପ୍ରଥମ ବର୍ଷ ଖୁବ୍ ଉଚ୍ଚ ଫସଲ ହୋଇଥାଏ । ପାହାଡ଼ର ଡ଼ାଲୁ ଓ ଗଡ଼ାଣିଆ ଅଞ୍ଚଳରେ ଏହି ଜମି ଥିବାରୁ କ୍ରମେ କ୍ରମେ ବର୍ଷାରେ ମାଟିର ଉପର ଅଂଶ ଧୋଇ-ହୋଇଯାଏ । ଦ୍ୱିତୀୟତଃ ସେମାନେ ଖୋଳିକରି ଗୁଣ କରୁଥିବାରୁ ଗଡ଼ାଣିଆ ଗୁଣ କରିବା ମଧ୍ୟ ସଂଭବ ହୁଏ ନାହିଁ । ତେଣୁ ପରବର୍ଷକୁ ଉତ୍ପାଦନ ଯଥେଷ୍ଟ ଜମିଯାଏ ।

ତୃତୀୟ ବର୍ଷକୁ ସେମାନଙ୍କର ପରିଶ୍ରମ ତୁଳନାରେ ଆଦୌ ଫସଲ ମିଳେ ନାହିଁ । ତେଣୁ ଅନ୍ୟ ଗୋଟିଏ ଜଙ୍ଗଲର ସଂଧାନରେ ସେମାନେ ଶୁଣିଯାଆନ୍ତି । ଏହାର ନିରା-କରଣ ପାଇଁ ଜଙ୍ଗଲର ଉପକଣ୍ଠରେ ସାମାନ୍ୟ ସମତଳ ଜାଗା ଦେଖି ସେମାନଙ୍କୁ ଶୁଷ୍ଟ କରିବା ପାଇଁ ପ୍ରବର୍ତ୍ତାଇବା ସଙ୍ଗେ ସଙ୍ଗେ, ଗହାରିଆ ଭାବରେ ଶୁଷ୍ଟ କରିବା ପାଇଁ ଆବଶ୍ୟକୀୟ ଉପକରଣ ମଧ୍ୟ ସେମାନଙ୍କୁ ଯୋଗାଇ-ଦିଆଯିବା ଦରକାର । ପ୍ରତିବର୍ଷ ଶୁଷ୍ଟ କରିବା ପୂର୍ବରୁ ଜମିରେ ଦେବା ପାଇଁ ଗାଧାୟନିକ ସାର ଓ ଉନ୍ନତ ବିହନ ସେମାନଙ୍କୁ ସୁବିଧାରେ ମିଳିବା ଆବଶ୍ୟକ । ଏତଦ୍ ବ୍ୟତୀତ ଜମିର ଉପର ମୁଣ୍ଡରେ ବନ୍ଧ କରି ପାହାଡ଼ରୁ ଗଡ଼ିଆସୁଥିବା ବର୍ଷା ପାଣିକୁ ଅଟକାଇ ରଖି, ଆବଶ୍ୟକ ବେଳେ ଜଳସେଚନର ସୁବିଧା କରାଯାଇ ପାରିଲେ ସବୁବର୍ଷ ସମାନ ପରିମାଣରେ ଫସଲ ସେମାନଙ୍କୁ ସେହି ଜମିରୁ ମିଳିବ ଓ ସେମାନେ ଅନ୍ୟସ୍ଥାନକୁ ଯିବାକୁ ଆଗ୍ରହ ପ୍ରକାଶ କରନ୍ତେ ନାହିଁ ।

ତୃତୀୟ ଉପାୟ ହେଲା, ଏହି ପୋଡ଼ୁରୁଷ ସହିତ ସମାଚରଣ ଭାବେ ଟଙ୍ଗୁୟା (Tanguya System) ପ୍ରଥାର ପ୍ରଚଳନ । ଉତ୍ତର ପ୍ରଦେଶର ଗୋରଖପୁର ଓ ପଶ୍ଚିମବଙ୍ଗର ସୁଖିନା ଅଞ୍ଚଳରେ ଏହା ପରୀକ୍ଷା କରାଯାଇ ବେଶ୍ ଫଳପ୍ରସ୍ତ ହୋଇଅଛି । ଏହି ପଦ୍ଧତି ଅନୁସାରେ କଂପ୍ରାକ୍ଟର ହୁଏ କାମ ସାରିଲ ପରେ, କେବଳ ବଡ଼ ବଡ଼ ଗଛଗୁଡ଼ିକ ନେଇଯାଇ ତାଳପତ୍ର ସବୁ ସେମିତି ଛାଡ଼ି ଦେଇ-ଯିବ । ତା'ପରେ ଏହି ଜମିକୁ ଜଙ୍ଗଲ ବିଭାଗ ତରଫରୁ

ଏ. ଡବ୍ଲ୍ୟୁ. ପି. ଓ ।
କ୍ୟାମ୍ପ୍ ଡି. ଏଫ୍. ଓ., ବାରିପଦା ବିଭାଜନ
ବାରିପଦା, ମୟୂରଭଞ୍ଜ ।



ଜିଅନ୍ତା ଫଳଗଛ କାଟିବା ନିଷିଦ୍ଧ ତତ୍ତ୍ୱ

ଜିଅନ୍ତା ଫଳଗଛଗୁଡ଼ିକୁ ନିର୍ଦ୍ଦିଷ୍ଟ ଭବ କାଟି ନଷ୍ଟ କରାଯାଉଥିବା ଯୋଗୁଁ ବୃକ୍ଷ ଓ ଶିବ ସମ୍ପଦର ଉତ୍ପାଦନ ହ୍ରାସ ହେବା ଅଶଙ୍କା କରି ଉଦ୍ୟ ସରକାର ୧୯୭୨ ମସିହା ଜଙ୍ଗଲ ଆଇନର ୪୨ ଧାରା ଅନୁଯାୟୀ କେତେକ କ୍ଷେତ୍ରରେ ଜିଅନ୍ତା ଫଳଗଛ କାଟିବାକୁ ନିଷିଦ୍ଧ କରି ତୁଳନାତ୍ମକ ୧୩ ଚାରିଶ ବିନ ଏକ ବିସ୍ତୃତ ପ୍ରକାଶ କରିଛନ୍ତି ।

ଏହି ବିସ୍ତୃତ ପ୍ରକାଶ ପାଇଛି ଯେ ଜିଅନ୍ତା ଆମ, ପଶ୍ଚିମ, ମହୁର, କୁସୁମ, ଚେରୁଡ଼ି, ଚାକ ଓ ଅସନ ଗଛ ବିସ୍ତୃତ ପ୍ରକାଶିତ ହେବା ବିନା ଲାଗୁ କେହି କାଟି ପାରିବେ ନାହିଁ । କିନ୍ତୁ ସ୍ୱଳ୍ପ ଆବଶ୍ୟକତା ସମୟରେ ଯଥା—ବିବାହ; ଶୁଦ୍ଧ ସଂସ୍କାର ଓ ପ୍ରାକୃତିକ ବିପର୍ଯ୍ୟୟ ତଥା ଅନ୍ୟାନ୍ୟ କଣ୍ଠରୀ ପରିସ୍ଥିତି ଘଟିଲେ ଉକ୍ତ ଗ୍ରାମଠାରୁ ୫ କିଲୋମିଟର ପରିସର ମଧ୍ୟରେ ବସବାସ କରୁଥିବା ବନବିଭାଗ ଅଧିକାରୀଙ୍କଠାରୁ ଲିଖିତ ଆଦେଶ ନେଇ ଏହିପ୍ରକାର ଗଛ କାଟି ପାରିବେ । ଯେଉଁ ଗ୍ରାମର ୫ କିଲୋମିଟର ପରିସର ମଧ୍ୟରେ ବନ ବିଭାଗ ଅଧିକାରୀ ନଥିବେ, ସେପରିକ୍ଷେତ୍ର ସ୍ଥାନୀୟ ସରପଞ୍ଚ, ମୁନିସିପାଲିଟି କିମ୍ବା ବିଧିବିଧି ଅନୁଯାୟୀ ନଗରପାଳଙ୍କଠାରୁ ଲିଖିତ ଆଦେଶ ନେଇ ଗଛ କାଟି ପାରିବେ ।

ଏହି ନିଷିଦ୍ଧ ଆଦେଶର ବିରୁଦ୍ଧାଚରଣ କରି କୌଣସି ଯେକ ଭବ ଫଳଗଛ କାଟିଲେ, ସେ ଓଡ଼ିଶା ଜଙ୍ଗଲ ଆଇନର ୮୩ ଧାରା ଅନୁଯାୟୀ ୨ ମାସ ପର୍ଯ୍ୟନ୍ତ କେନ୍ଦ୍ର ବା ଏକ ହଜାର ଟଙ୍କା ପର୍ଯ୍ୟନ୍ତ ଜୋରିମାନା ବା ଉଭୟ ଦଣ୍ଡରେ ଦଣ୍ଡିତ ହେବେ ।



ଆନ୍ତର୍ଜାତୀୟ
ଶିଶୁବର୍ଷରେ



ଆମର ଚିନ୍ତା ଓ ଚେତନା

ଶ୍ରୀ ରମେଶ ପଣ୍ଡା

ଘର ଆଗରେ ଶିଶୁମାନେ ଯେତେବେଳେ ଖେଳୁଥାନ୍ତି ସେମାନଙ୍କୁ ଦେଖିଲେ ମନରେ ଅପାର ଆନନ୍ଦ ଜାତ ହୁଏ । ସେମାନଙ୍କ ଗୋଲପା ହସ ଭିତରେ ଏ ଦୁନିଆଟା ହସେ । ଶିଶୁ ହେଉଛି ବାଳ ଭଗବାନ, ଅମୃତ ରାଜ୍ୟର ଅଧିକାରୀ ସିଏ । ତେଣୁ ଯାଶୁଖ୍ରୀଷ୍ଟ କହନ୍ତି, “ଶିଶୁମାନେ ହେଉଛନ୍ତି ସ୍ୱର୍ଗ ରାଜ୍ୟର ଅଧିକାରୀ, ସେମାନଙ୍କୁ ମୋ ପାଖକୁ ଆସିବାକୁ ଦିଅ ।”

କିନ୍ତୁ ଏ ଦିବ୍ୟଗୁଣ ସଂପନ୍ନ ଶିଶୁ ଯେତେବେଳେ ପୃଥିବୀରେ ପାଦ ପକାଏ, ଜମଗଣ ସେ ଶ୍ୱାସରୁଦ୍ଧ ହୋଇ ପଡ଼େ । ସେ ଅମୃତ ଖୋଜେ କିନ୍ତୁ ସତରେ କ’ଣ ଅମୃତର ଅଧିକାରୀ ହୋଇପାରେ ? ପୃଥିବୀର ବିଷାକ୍ତ ପରିବେଶ ତାକୁ ଦେବତା ହୋଇ ବଞ୍ଚିବାକୁ ଦିଏ ନା । ଏଠି ସେ ଡେଉଁଭିତ୍ରେ ପରିଣତ ହୋଇଯାଏ ।

ପିଲାଦିନେ ଶୁଣୁଥିବା କାହାଣୀଟିଏ ଏବେକି ମୋର ମନେପଡ଼େ । ଥରେ ଜଣେ ଚିତ୍ରକର ଦୁଇଟି ଚିତ୍ର କରିବା ପାଇଁ ବରଦ ପାଇଲେ । ଗୋଟିଏ ହେଉଛି ଦେବୋପମ ଶିଶୁ ଏବଂ ଅନ୍ୟଟି ହେଉଛି ଡେଉଁଭିତ୍ରେ ଚିତ୍ର । ଚିତ୍ରକର ଗୋଟିଏ ଶିଶୁକୁ ପାଖରେ ବସାଇ ତା’ ଚିତ୍ରଟି ଆଙ୍କିଲେ । ଚିତ୍ରଟି ବେଶ୍ ସୁନ୍ଦର ହେଲା । ସେଭିତରେ ଦୁନିଆର ସବୁକିଛି ଆନନ୍ଦ ଓ ସୌନ୍ଦର୍ଯ୍ୟ ଭରି ରହିଥିଲା । ତେବେ ଡେଉଁଭିତ୍ରେ ଚିତ୍ର କିପରି ଆଙ୍କିବେ, ଏଥିପାଇଁ ସେ ଚିନ୍ତାରେ ପଡ଼ିଲେ । ଦେଖୁ ଦେଖୁ ବହୁ ବର୍ଷ ହୋଇଗଲା କିନ୍ତୁ ଚିତ୍ରଟି ଅସଂପୂର୍ଣ୍ଣ ହୋଇ ରହିଲା । ଠିକ୍ କୋଡ଼ିଏ ବର୍ଷ ପରେ ଦିନେ ହଠାତ୍ ସେ ଜଣେ ମଦ୍ୟପକୁ ଭେଟିଲେ । ମଦ୍ୟପଟି ବଡ଼ ଭୟଙ୍କର ଦେଖା ଯାଉଥିଲା । ସେ

ଅଶ୍ରୁମୟ ଭାଷାରେ ଗୀତ ଗାଉଥିଲା । ତାକୁ ଦେଖି ଚିତ୍ରକର ବହୁତ ଖୁସି ହୋଇଗଲେ । ଦୀର୍ଘ କୋଡ଼ିଏ ବର୍ଷ ଧରି ସେ ଏଭଳି ଜଣେ ଲୋକକୁ ଖୋଜୁଥିଲେ । ଯାହାକୁ ଦେଖି ସେ ଡେଉଁଭିତ୍ରେ ଚିତ୍ରଟି ଆଙ୍କିବେ । ତେଣୁ ସେ ମଦ୍ୟପକୁ ଲୋଭ ଦେଖାଇ ପଇସା ନେଇ ଆସିଲେ । ତାକୁ ଗୋଟିଏ ଚେଆରରେ ବସାଇ ତା’ ଚିତ୍ରଟି ଆଙ୍କିବାରେ ଲାଗିଲେ । ଠିକ୍ ଏତିକିବେଳେ ମଦ୍ୟପର ଆଖି ପଡ଼ିଗଲା କାନ୍ଧରେ ଝୁଲୁଥିବା ଦେବୋପମ ଶିଶୁର ଚିତ୍ରଟି ଉପରେ । ଚିତ୍ରଟି ଦେଖି ତା ଆଖିରୁ ଦୁଇଧାର ଲୁହ ଗଡ଼ି ଆସିଲା । ଏହାଦେଖି ଚିତ୍ରକର ଆଶ୍ଚର୍ଯ୍ୟ ହୋଇଗଲେ । ମଦ୍ୟପ ତାକୁ କହିଲା—“ଏ ଚିତ୍ରଟି ମୋ ଚିତ୍ର ।”

‘ତୁମ ଚିତ୍ର !’ ଚିତ୍ରକର ପଚାରିଲେ ?

ମଦ୍ୟପ କହିଲା—ହଁ, ଚିତ୍ରଟି ମୋର । ଆଜିକି ଠିକ୍ କୋଡ଼ିଏ ବର୍ଷ ତଳେ ତୁମେ ମୋତେ ପାଖରେ ବସାଇ ଏ ଚିତ୍ରଟି ଆଙ୍କି ନଥିଲ ? କିନ୍ତୁ ଗତକାଲିର ସେହି ଦେବୋପମ ଶିଶୁ ମୁଁ ଆଜି ଡେଉଁଭିତ୍ରେ ହୋଇଯାଇଛି । ମୋ ଦେବତା ଏଠି ବଞ୍ଚି ରହି ପାରିଲା ନାହିଁ ।

ଉପରୋକ୍ତ ଦୃଷ୍ଟାନ୍ତଟି ବାସ୍ତବ । କାରଣ ଯେଉଁ ଶିଶୁମାନଙ୍କର ବିକଶିତ ପ୍ରତିଭାକୁ ନେଇ ଏ ପୃଥିବୀ ରହିନ ହେବ, ସେମାନଙ୍କ ବିକାଶ ପାଇଁ ଆମେ କିଛି ଚିନ୍ତା କରୁନୁହଁ ? ତେଣୁ ଏ ଅବହେଳାକଳିତ ସ୍ତ୍ରୁଟି ପାଇଁ ଆଜିର ଶିଶୁ ଯଦି କାଲି ଡେଉଁଭିତ୍ରେ ରୂପନିଏ ତେବେ ତାକୁ ଆମେ ଦୋଷ ଦେଇ ପାରିବା ନାହିଁ ।

ଆଜି ପୃଥିବୀର ପ୍ରାୟ ବହୁଦେଶରେ ଥିବା ଅବହେଳିତ ତଥା ଅଭିଶପ୍ତ ଶିଶୁମାନଙ୍କ ବିଷୟରେ ଚିନ୍ତା କଲେ ମନରେ ଦୁଃଖ ଥାଏ । କିନ୍ତୁ ହେଲକ୍ସଣି ବହୁ ଦେଶରେ ଶିଶୁମାନେ ଅର୍ଥନୈତିକ ଦୁର୍ଗତ୍ୟ ଭିତରେ ପେଷି ହୋଇ ଯାନ୍ତି । ଦୁର୍ଘଟ ଖାଦ୍ୟ ଓ ପରିବେଶ ଭିତରେ ହଜାର ହଜାର ଶିଶୁ ମରନ୍ତି । ଅନ୍ୟାନ୍ୟ ଦେଶର କଥା ଛାଡ଼ି କେବଳ ଭାରତ କଥା ଆମେ ଯଦି ଚିନ୍ତା କରିବା ତେବେ ଖୋଲକାତ ହେବା ସୁନିଶ୍ଚିତ । ଏଠି ଶତକଡ଼ା ୫ ଭାଗ ଶିଶୁ କୃଷି, କ୍ଷୁଦ୍ର ବ୍ୟବସାୟ ଅନୁଷ୍ଠାନ ଓ ଅନ୍ୟାନ୍ୟ ବହୁ ସଂସ୍ଥାରେ କଠିନ ପରିଶ୍ରମ କରନ୍ତି ଓ ଅଳ୍ପ ମଜୁରୀ ପାଆନ୍ତି । ଆଇନତଃ ଯଦିତ ଶିଶୁମାନଙ୍କୁ ଶ୍ରମିକରୂପେ ନିୟୁତ କରିବା ପାଇଁ ନିଷେଧ କରାଯାଇଛି ତଥାପି ପାରିବାରିକ ଛୁଟି ପାଇଁ ଶିଶୁମାନେ ଅସ୍ୱାସ୍ୟକର ପରିବେଶ ଭିତରେ ଶ୍ରମିକର କାର୍ଯ୍ୟ ତୁଲାଇବା ପାଇଁ ବାଧ୍ୟ ହୁଅନ୍ତି । ସେମାନଙ୍କ ପ୍ରତି ବିଶେଷ ଦୃଷ୍ଟି ଦିଆଯାଇ ପାରେ ନାହିଁ ।

ଏହାତ ଭାରତ ଭଳି କେତେକ ଦେଶର ସମସ୍ୟା କିନ୍ତୁ ଇଂଲଣ୍ଡ ଆମେରିକା ଆଦି କେତେକ ପାଶ୍ଚାତ୍ୟ ଦେଶରେ ଶିଶୁମାନେ ଅର୍ଥନୈତିକ ଦୁଃସ୍ଥିତିରେ ନାହାନ୍ତି । ତଥାପି ବାପା ମାଆଙ୍କ ସ୍ୱେଦ ମମତାରୁ ବଞ୍ଚିତ ହୋଇ ସେମାନେ ଅସନ୍ନତ ରହନ୍ତି । ସେ ଦେଶଗୁଡ଼ିକରେ ସ୍ୱାମୀ ଯଦି ଗୋଟିଏ ସହରରେ କାମ କରେ ତେବେ ସ୍ତ୍ରୀ ସ୍ୱାମୀ ଠାରୁ ହଜାରେ ଦୁଇ ହଜାର ମାଇଲ ଦୂରରେ ଥିବା ସହରରେ ରହି କାମ କରେ । ଶିଶୁର ଯତ୍ନ ନେବା ପାଇଁ ସେମାନଙ୍କୁ ସମୟ କିମ୍ବା ସୁବିଧା ମିଳେ ନାହିଁ । ଶିଶୁକୁ ସେମାନେ ନର୍ସରୀରୁ ପଠାଇ ଦିଅନ୍ତି । ସେଠି ସେ ବଡ଼େ । ବାପା ମାଆଙ୍କ ସହିତ ତାର ସଂପର୍କ ଟେଲିଭିଜନ, ଟେଲିଫୋନ ମାଧ୍ୟମରେ ରହେ । ଫଳରେ ପାରିବାରିକ ପ୍ରେମ ଓ ସ୍ୱେଦରୁ ବଞ୍ଚିତ ହୋଇ ଶିଶୁ ଏକ ଅଜ୍ଞାତ ଅତ୍ୟୁତ ଭିତରେ କାଳାତିପାତ କରେ । ପୃଥିବୀର ଲଣେ ବିଶିଷ୍ଟ ରାଜନୀତି ବିଶାରଦଙ୍କ ଭାଷାରେ, “ମାଆର ତୁମ୍ଭନ ଓ ବାପାର ଯତ୍ନରେ ଶିଶୁ ବ୍ୟକ୍ତିତ୍ୱର ବିକାଶ ହୁଏ ।” କିନ୍ତୁ ପାଶ୍ଚାତ୍ୟ ଜଗତର ଶିଶୁ କଣ ଏ ସୁଯୋଗ ପାଏ ? କହିବାକୁ ଗଲେ ମା’ର ହୃଦୟତ ଶିଶୁର ପ୍ରାରମ୍ଭିକ ପାଠଶାଳା । ପିତାମାତାଙ୍କ ପାଖରୁ ଶିଶୁକୁ ଦୂରେଇ ସେମାନଙ୍କୁ କୃତ୍ରିମ ସ୍ୱେଦ ମମତା ଦ୍ୱାରା ଦୃଷ୍ଟି ଦିଆଯାଉଥିବା ନର୍ସରୀରେ ରଖି ଉପରକୁ ଉଠାଯାଇ ପାରେ । କିନ୍ତୁ ପିତା ମାତାଙ୍କ ପ୍ରାକୃତିକ ସ୍ୱେଦ ଅଭାବରେ ସେମାନଙ୍କ ଆଗାମୀ ଉଦ୍ଦିଷ୍ଟତା ନିରାଶାବାଦ ଦର୍ଶନ ଭିତରେ ମୁଁୟମାଣ ହୋଇଯାଏ ପାଶ୍ଚାତ୍ୟ ଦେଶ ଗୁଡ଼ିକରେ ବୁଦ୍ଧି ପାଇଥିବା ନିରାଶବାଦର ବଡ଼ କାରଣ ହେଲ ପାରିବାରିକ ସ୍ୱେଦ ଓ ଶ୍ରଦ୍ଧାର ଅଭାବ । ଏହି କାରଣରୁ ଆମେରିକାରେ ହିପ୍ପିଲକମ୍ ବୁଦ୍ଧି ପାଇଛି; ପ୍ରତିବର୍ଷ ବହୁ ସଂଖ୍ୟାରେ ଲେକେ ଆତ୍ମହତ୍ୟା କରୁଛନ୍ତି ।

ତେବେ ଏ ସବୁକୁ ଆଖି ଆଗରେ ରଖି ପୃଥିବୀ ସାରା ଶିଶୁ ମାନଙ୍କର ସର୍ବାଙ୍ଗୀନ ଉନ୍ନତି କରିବା ପାଇଁ ସଂଯୁକ୍ତ

ଜାତିସଂଘ ୧୯୭୯ ମସିହାକୁ “ଆଗର୍ଷ୍ଟ୍ରୀୟ ଶିଶୁବର୍ଷ” ରୂପେ ଘୋଷଣା କରି ବିଶ୍ୱବାସୀଙ୍କ ପ୍ରଶଂସାଗାନ୍ତ ହୋଇଛନ୍ତି ।

ଶୀର୍ଷକରେ ପ୍ରବଳ ପ୍ରଥମ ଚିତ୍ରଟିକୁ ଆଗର୍ଷ୍ଟ୍ରୀୟ ଶିଶୁ ବର୍ଷର ପ୍ରତୀକ ରୂପେ ନିର୍ଦ୍ଧାରିତ କରାଯାଇଛି । ଏଥିପାଇଁ ପୃଥିବୀର ୨୦ଟି ଦେଶରୁ ୧୭୦ଟି ନମୁନା ପଠାଯାଇଥିଲା । କିନ୍ତୁ ସେ ଭିତରୁ ଉପରୋକ୍ତ ପ୍ରଥମ ନମୁନାଟିକୁ ସ୍ୱୀକୃତି ଦିଆଯାଇଛି । ଏହାକୁ ଡେନମାର୍କର ଏରିକଡେରିକାଭ ଆଙ୍କିଥିଲେ । ପ୍ରତୀକଟିର ଭାବାର୍ଥ ବଡ଼ ମହତ୍ୱପୂର୍ଣ୍ଣ । ଏଥିରେ ଶିଶୁମାନଙ୍କ ପ୍ରତି ବଡ଼ମାନଙ୍କର ସ୍ୱେଦ, ଆଗରିକତାର ଆଭାସ ଦିଆ ଯାଇଛି ।

ଶିଶୁ ବର୍ଷ ପାଳନ ପାଇଁ ସଂଯୁକ୍ତ ରାଷ୍ଟ୍ରସଂଘ ପକ୍ଷରୁ ଭାରତର ଶିଶୁମାନଙ୍କ ପାଇଁ ଏକଲକ୍ଷ ଡଲାର ସାହାଯ୍ୟ ଦିଆ ଯାଇଛି । ଭାରତ ସରକାର ଭାରତ ପକ୍ଷରୁ ମଧ୍ୟ ଗୋଟିଏ ପ୍ରତୀକ ନିର୍ଦ୍ଧାରିତ କରିଛନ୍ତି । ଏହା ହେଉଛି ଉପରୋକ୍ତ ଦ୍ୱିତୀୟ ଚିତ୍ରଟି । ଏ ଚିତ୍ରଟିରେ ସୂର୍ଯ୍ୟ, ଗୋଟିଏ ଝିଅ ଓ ପୁଅର ଚିତ୍ର ଏକ ସ୍ୱେଚ୍ଛ ଭିତରେ ଅଙ୍କନ କରା ଯାଇଛି । ସୂର୍ଯ୍ୟ ହେଉଛି ସ୍ୱାସ୍ଥ୍ୟ ଓ ଶକ୍ତିର ପ୍ରତୀକ ଓ ସ୍ୱେଚ୍ଛ ଶିକ୍ଷାର ମହତ୍ୱକୁ ପ୍ରତିପାଦିତ କରୁଛି ।

ଭାରତ ସରକାର ଶିଶୁ ସମ୍ବନ୍ଧର ପାଳନ ପାଇଁ ପ୍ରଧାନମନ୍ତ୍ରୀଙ୍କ ଅଧ୍ୟକ୍ଷତାରେ ଗୋଟିଏ ଶିଶୁ କଲ୍ୟାଣ ବୋର୍ଡ଼ ଗଠନ କରିଛନ୍ତି । ରାଜ୍ୟମାନଙ୍କରେ ମଧ୍ୟ ଏହି ବୋର୍ଡ଼ ଗଠାଯାଇ ଶିଶୁମାନଙ୍କ ମଙ୍ଗଳ ପାଇଁ କାର୍ଯ୍ୟ କରାଯାଉଛି ।

ତେବେ ଏ ସବୁ ଉଦ୍ୟମ ଯେ ଭାରତ ଭଳି ଏକ ବିଶାଳ ଉପମହାଦେଶର ଶିଶୁମାନଙ୍କ ଅର୍ଥନୈତିକ ଜୀବନକୁ ସୁଜ୍ଞକ କରିବ, ଏହା ଜାତିବା ଭୁଲ । କାରଣ ଯେଉଁ ଦେଶରେ କେବଳ ୧୪ ବର୍ଷ ଭିତରେ ଥିବା ଶିଶୁମାନଙ୍କ ସଂଖ୍ୟା ପ୍ରାୟ ତେଲଗ କୋଟି ଓ ପାଞ୍ଚବର୍ଷ ଭିତରେ ଥିବା ଶିଶୁମାନଙ୍କ ସଂଖ୍ୟା ପ୍ରାୟ ନଅ କୋଟି ସେଠି ସରକାର ଶିଶୁମାନଙ୍କ ପାଇଁ ଯେତେ ଚେଷ୍ଟା କଲେ ବି ତାହା ସମୁଦ୍ରକୁ ଶଂଖେ ହେବ । ତଥାପି ତ ଆଜି ଗାଁରେ ଗାଁରେ ସୁଲଭର, ଶିଶୁମାନଙ୍କୁ ପୁଷିକର ଖାଦ୍ୟ ଯୋଗାଇବାର ଯୋଜନା ମଧ୍ୟ କାର୍ଯ୍ୟକାରୀ ହେଉଛି ।

ତେବେ ସରକାରଙ୍କ କ୍ଷେତ୍ରରେ ଯାହା କରାଯିବା କଥା ତାହା ହେଉଛି ଓ ହେବ । ଏ ପାଇଁ ପିତାମାତା ଓ ନାଗରିକ ମାନଙ୍କର ମଧ୍ୟ କର୍ତ୍ତବ୍ୟ ରହିଛି । ମୁଖ୍ୟତଃ ଆଜିର ବଡ଼ ସମସ୍ୟା ହେଲା ଯେଉଁ ନାରୀ ଜାତି ଯୁଗ ଯୁଗ ଧରି ସର୍ବନୀର ପ୍ରତିମୂର୍ତ୍ତି ହୋଇ ଛିଡ଼ାହୋଇ ଆସିଛି, ଆଜିର ଆମୋଦମୟ ସଭ୍ୟତା ଭିତରେ ସେ ଏପରି ମଜ୍ଜି ଯାଉଛି ଯେ, ସତାନ ସତତିକୁ ବୋତଲ ଦୁଧ ଯୋଗାଇଦେଇ ସାରିଲାପରେ ତାର ସାମାଜିକ କର୍ତ୍ତବ୍ୟ ଶେଷ ହୋଇଗଲା ବୋଲି ସେ ଭାବୁଛି । କିନ୍ତୁ ନାରୀ ଜାତି ଭିତରେ ଦେଖାଯାଉଥିବା ଅଶାନ୍ତି ଓ ବୁଦ୍ଧିମତାକୁ ଦୂର କରିବାକୁ ପଡ଼ିବ । ସେମାନଙ୍କୁ ମାତା

[୪୭ ପୃଷ୍ଠା ଦେଖନ୍ତୁ]

ଭକ୍ତଶାର ଚାର୍ଯ୍ୟକ୍ଷେତ୍ର ଆଖଣ୍ଡକମଣି



ଶ୍ରୀ ଜଗନ୍ନାଥ ଦାସ

ଆଖଣ୍ଡକମଣିଙ୍କ ନାମ ସହିତ ପ୍ରାୟ ସମସ୍ତେ ପରିଚିତ । ଏହି ପ୍ରସିଦ୍ଧ ଦେବତାଙ୍କର 'ପରିଚୟ' ଦେବା ପାଇଁ ପ୍ରୟାସ କରିବା ଏକ ଧୂଷତା । ପାପଭାର ହ୍ରାସ ଓ ଧର୍ମଭାବ ବୃଦ୍ଧି ପାଇଁ ଅଭିଳାଷ ପୋଷଣ କରି ଭାରତର କୋଣ ଅନୁକୋଣରୁ ମହାପ୍ରଭୁଙ୍କର ବିଜେସଜ୍ଜା ଶୁଭବାଣି ନିକଟ-ବର୍ତ୍ତୀ ଆରଡ଼ି ଧାମକୁ ପ୍ରତ୍ୟହ ବହୁ ନରନାରୀ ଆସୁଅଛନ୍ତି । ଆଖଣ୍ଡକମଣିଙ୍କ ବିଜେସଜ୍ଜା ଯୋଗୁଁ ଏହି ସ୍ଥାନ ପବିତ୍ର ଚାର୍ଯ୍ୟକ୍ଷେତ୍ରରୂପେ ଖ୍ୟାତି ଅର୍ଜନ କରିଆସିଅଛି ।

“ଆରଡ଼ି’ରେ ଗାରଡ଼ ନାହିଁ”

ଏବେ ମଧ୍ୟ ପ୍ରବାଦ ରହିଛି ଯେ “ଆରଡ଼ିରେ ଗାରଡ଼ି ନାହିଁ ।” ଭକ୍ତମାନଙ୍କର ଦୃଢ଼ ଧାରଣା ଯେତେ ବିଷାଦ ସର୍ପ ଦଂଶନ କରିଥିଲେ ମଧ୍ୟ ଯଦି ଆହତ ବ୍ୟକ୍ତିକୁ ମହିରର ବେଡ଼ା ଭିତରେ ଶୁଆର ଦେଇ ମହା ମୃତ୍ୟୁଭୟ ମନ୍ତ୍ର ପାଠ ସହ ଉଚ୍ଚନ କାର୍ତ୍ତନ କରାଯାଏ ଏବଂ ମହା-ପ୍ରଭୁଙ୍କର କୁଣ୍ଡଳକ ପାନ କରିବାକୁ ବିଆଯାଏ, ତେବେ ସେ ଅଚିରେ ଆରୋଗ୍ୟ ମୁକ୍ତ କରିଥାଏ ।

“ଭାନୁକୋଟି ଭାସୁରଂ ଉବଦିଧି ତାରକମ୍
ନୀଳକଣ୍ଠ ତ୍ରିଲୋଚନମ୍ ଅଭିପିସ୍ତତାର୍ଥ ଦାୟକଂ
କାଳକାଳମନ୍ତ କାକ୍ଷମକ୍ଷଣ୍ଡକମକ୍ଷରମ୍
ଆରଡ଼ି ପୁରାଧିନାଥ ଆଖଣ୍ଡକମଣି ଉକ୍ତେ ।”

ଅର୍ଥ—“କୋଟି ସୂର୍ଯ୍ୟପରି ଯିଏ ଶୋଭମାନ ଓ ସଂସାର ପ୍ରାଣକାରୀ, ଯିଏ ସର୍ବଶ୍ରେଷ୍ଠ, ନୀଳକଣ୍ଠ ଓ ଅଭିଷ୍ଟ ପୁରଣ-କାରୀ, ତ୍ରିଲୋଚନ, କାନର ମଧ୍ୟକାଳ ସ୍ଵରୂପ ପଦ୍ମ ପଳାଶ ନୟନ ବା ରୁଦ୍ରାକ୍ଷ ଅକ୍ଷମାଳା ଧାରଣକାରୀ ସେହି ଆରଡ଼ି ଅଧିନାୟକ କାଳ ଭୈରବ ଶ୍ରୀ ଶ୍ରୀ ଆଖଣ୍ଡକ ମଣିଙ୍କୁ ପ୍ରାର୍ଥନା କରନ୍ତୁ ।”

ବିଭିନ୍ନ ଦୃଷ୍ଟିକୋଣରୁ ବିଶ୍ଵରକ୍ଷି ଦେଖିଲେ କଣାଯାଏ ଯେ ଆଖଣ୍ଡକମଣି ଚାର୍ଯ୍ୟ ଅଧ୍ୟାତ୍ମ ପ୍ରାଣଶକ୍ତି ପରିଷ୍କରଣର ଏକ ବିରାଟ କେନ୍ଦ୍ର । ଆଖଣ୍ଡକମଣିଙ୍କ ପ୍ରତି ଲୋକମାନଙ୍କର ଗଭୀର ଭକ୍ତି ଭୟ ଏବଂ ଅଟଳ ବିଶ୍ଵାସ ରହି ଆସିଛି । ତାଙ୍କୁ ପ୍ରତ୍ୟକ୍ଷ ଦେବତା ବୋଲି ଉପାସନା କରି ଆସିଅଛନ୍ତି ।

ସୋମବାର ଦିନଟି ଭକ୍ତମାନଙ୍କର ଏକ ପବିତ୍ର ଦିବସ । ବହୁ ଧାର୍ମିକ ଓ ପବିତ୍ରମନା ବ୍ୟକ୍ତି ସେଦିନ ଆଖଣ୍ଡକମଣିଙ୍କୁ ବ୍ରତ ପାଳନ କରନ୍ତି । ସାଧାରଣ ଦିନଗୁଡ଼ିକ ଅପେକ୍ଷା ସୋମବାର ଦିନ ମହିର ତଥା ମହିର ପ୍ରାଙ୍ଗଣରେ ଅଧିକ ଯାତ୍ରୀ ଭିଡ଼ ହୁଏ । ଶିବ ଚତୁର୍ଦ୍ଦଶୀ ଦିନ ମଧ୍ୟ ଆଖଣ୍ଡକମଣିଙ୍କ ନିକଟକୁ ଯାଇ ଲୋକମାନେ ଏହି ବ୍ରତ ପାଳନ କରନ୍ତି । ଭକ୍ତମାନେ ମାନସିକ କରି ସୋମବାର ଓ ଶିବ ଚତୁର୍ଦ୍ଦଶୀ ଦିନମାନଙ୍କରେ ପବିତ୍ର ଭାବନା ନେଇ ରହନ୍ତି । ସତ୍ୟ, ଅହିଂସା, ସାଧୁତା, ବ୍ରହ୍ମଚର୍ଯ୍ୟ ପାଳନ, ଗରିବ, ରୋଗୀ, ଚୋକିଶୋଷୀର ସେବା ହିଁ ଏହି ବ୍ରତର ମୂଳ ଉଦ୍ଦେଶ୍ୟ । ଶିବ ଚତୁର୍ଦ୍ଦଶୀ ଦିନ ଆଖଣ୍ଡକମଣିଙ୍କ ନିକଟକୁ ଯାଇ ଲୋକେ ଏହି ବ୍ରତ ଆରମ୍ଭ କରନ୍ତି କିମ୍ବା ଉଦ୍ଘାସନ କରନ୍ତି । ନିଜର ସ୍ଵାର୍ଥ ପାଇଁ ଅନ୍ୟକୁ ପ୍ରତାର୍ଯ୍ୟ କରିବା କିମ୍ବା ଅନ୍ୟର କ୍ଷତି କରିବା ଆଖଣ୍ଡକମଣି ପୂଜାର ପରିପକ୍ଷୀ ।

ପଞ୍ଚାନନ ମେଳାର ଆରମ୍ଭ ହେଲ କିପରି?

ଓଡ଼ିଶା ତଥା ଓଡ଼ିଆ ଭାଷାଭାଷୀ ଅଞ୍ଚଳମାନଙ୍କରେ ଘରେ ଘରେ ପଞ୍ଚାନନ ମେଳା ହେଉଥିବାର ଦେଖାଯାଏ । ତାହା କେବଳ ସେହି ଶ୍ରୀ ଶ୍ରୀ ଆଖଣ୍ଡଳମଣି ମହାପ୍ରଭୁଙ୍କର ମହିମାରୁ ସୃଷ୍ଟି । ହରିପୁର ଗ୍ରାମର ମଧୁମିଶ୍ର ନାମକ ଜନୈକ ଦରିଦ୍ର ବ୍ରାହ୍ମଣ ଜଠିନ ରୋଗାକ୍ରାନ୍ତ ହେବାରୁ ସେ ନିଜର ଧର୍ମପ୍ରାଣୀ ଆଖଣ୍ଡଳମଣିଙ୍କ ଭକ୍ତା ପତି-ପରାୟଣା ପନ୍ଥାଙ୍କ ପରାମର୍ଶ ଅନୁଯାୟୀ ଆଖଣ୍ଡଳମଣିଙ୍କ ନିକଟରେ ଧାରଣା ପଡ଼ିବାକୁ ଗଲେ । ପଞ୍ଚାନନ ମେଳା କରିବା ନିମନ୍ତେ ମହାପ୍ରଭୁଙ୍କର ସ୍ୱପ୍ନାଦେଶ ହେଲା । ସେ ପଞ୍ଚାନନ ମେଳା ପାଇଁ ସମସ୍ତ ସାମଗ୍ରୀ ସଂଗ୍ରହ କରି ଜଣେ ସୌଦାଗରକୁ ଗୋଟିଏ ନିଖୁଣ ଗୁଆ ମାଗିବାରୁ ସେହି ସୌଦାଗର ନିଜର ଧନଗର୍ଭରେ ତାଙ୍କୁ ନାନା ବୃକ୍ଷିତ ଭାଷାରେ ଗାଳିଗୁଲଜ କରି ଘରଡ଼ାର ଦେଲେ । ସଙ୍ଗେ ସଙ୍ଗେ ସୌଦାଗରର ଏତମାତ୍ର ପୁତ୍ର ସର୍ପା-ଘାତରେ ମୃତ୍ୟୁ ମୁଖରେ ପଡ଼ିଲା । ସୌଦାଗର ସେ ଘଟଣାରେ ଆତଙ୍କିତ ହୋଇ ନିଜେ ଏକ ଆଖଣ୍ଡଳମଣି ମେଳା ବା ପଞ୍ଚାନନ ମେଳା କରାଇବାକୁ ମାନସିକ କରି ମଧୁ ମିଶ୍ରଙ୍କ ଦ୍ୱାରା ଆୟୋଜିତ ମେଳାରୁ ପୂଜା ବେଳପତ୍ର ଓ ଭୋଗ ଆଣି ନିଜର ପୁତ୍ରକୁ ଦିଅନ୍ତେ ସେ ଆରୋଗ୍ୟ ଲାଭ କରିବା ଏବଂ ଏହି ଆଖଣ୍ଡଳମଣି ମେଳା ବା ପଞ୍ଚାନନ ମେଳା କରିବା ଦ୍ୱାରା ମଧୁ ମିଶ୍ର ଗୋଗରୁ ମୁକ୍ତିଲାଭ କରି-ଥିବା ଘଟଣାକୁ ଉଚ୍ଚିକରି ଏହି ପଞ୍ଚାନନ ମେଳାର ସୃଷ୍ଟି ।

ବଡ଼ସିଂହାର ବେଶ

ଆଖଣ୍ଡଳମଣିଙ୍କର ପ୍ରତିଦିନ ହେଉଥିବା ବଡ଼ସିଂହାର ବେଶ ଖୁବ୍ ତିରାକର୍ଷକ । ହରିଦ୍ରାବର୍ଣ୍ଣ ବସ୍ତ୍ର ପରିହିତ ବରୁଣାକାର ଚକ୍ଷୁ ବିଶିଷ୍ଟ ମହାପ୍ରଭୁଙ୍କର ପ୍ରଭାବଶାଳୀ ପ୍ରତିମା ବର୍ଷାନରେ ଧର୍ମପ୍ରାଣୀ ନରନାରୀ କୟକୟକାର କରି ଭଠକି ଏବଂ ସେମାନଙ୍କର ମନ ହୃଦୟ ପୁଲକିତ ହୋଇ ଉଠେ । ମାଳ, ମୁରୁତ ଏବଂ ବିଭିନ୍ନ ପତ୍ର ପୁଷ୍ପରେ ସଜ୍ଜିତ ମହାପ୍ରଭୁଙ୍କର ଶୋଭା ଓ ଦୀପ୍ତିରେ ସ୍ଥାନଟି ମନୋରମ ହୋଇଥାଏ । କେହି କୌଣସି ଦିନ ଆଖଣ୍ଡଳମଣି ତୀର୍ଥକୁ ଗଲେ ସେଠାରେ ମହାପ୍ରଭୁଙ୍କର ବଡ଼ସିଂହାର ବେଶ ସଂଦର୍ଶନରେ ଆତ୍ମ ବିଭୋର ହେବା ସଂରେ ସଂରେ ଅସୀମ ଆନନ୍ଦ ଓ ଗଭୀର ଭକ୍ତିରେ ସେମାନଙ୍କର ହୃଦୟ ପରିପୂର୍ଣ୍ଣ ହୁଏ । କହିବା ବାହୁଲ୍ୟ ଯେ ମହାପ୍ରଭୁଙ୍କର ଏହି ଅପୂର୍ବ ତଥା ଅତୁଳନୀୟ ରୂପ ବିଭବ ସାଙ୍ଗକୁ ଭକ୍ତମାନଙ୍କ ମନରେ ସୃଷ୍ଟି ହେଉଥିବା ପବିତ୍ରତା ଧର୍ମଭାବ ଏବଂ ସଂପୂର୍ଣ୍ଣ ଆତ୍ମ ସମର୍ପଣ ଭାବ ପରି-ବେଶକୁ ବେଶ ଗମ୍ଭୀର ଓ ଆକର୍ଷଣୀୟ କରିଥାଏ । ପ୍ରତି-ଦିନ ସହସ୍ର ସହସ୍ର ଯାତ୍ରୀ ଏହି ମନୋରମ ବେଶ ଦେଖିବା ନିମନ୍ତେ ଆଖଣ୍ଡଳମଣି ତୀର୍ଥରେ ସମବେତ ହୁଅନ୍ତି ।

ସୁନାବେଶ

ଶିବଚତୁର୍ଦ୍ଦଶୀ ଦିନ ନିଶାନ୍ତରେ ମହାପ୍ରଭୁଙ୍କର ସୁନାବେଶ ନରନାରୀମାନଙ୍କ ମନରେ ବିପୁଳ ଆନନ୍ଦ

ସୃଷ୍ଟିକରେ । ସେ ସୌନ୍ଦର୍ଯ୍ୟ ପସରା ଭିତରେ ମହାନ ଧର୍ମଭାବ ଓ ପବିତ୍ର କର୍ମର ଉଜ୍ଜ୍ୱଳ ଭାବ ରହିଛି ବୋଲି ଯେ କେହି ପ୍ରତ୍ୟକ୍ଷଦର୍ଶୀ ସ୍ୱପ୍ନ ଭାବରେ ଅନୁଭବ କରି-ପାରିବ । ଏହି ସୁନାବେଶ ଦେଖିବା ପାଇଁ ପୂର୍ବରୁ ଯାତ୍ରୀମାନେ ଦୁଇଟଙ୍କା ଲେଖାଏଁ ଭେଟି ପ୍ରଦାନ କରି ଟିକେଟ ସଂଗ୍ରହ କରିଥାନ୍ତି ଏବଂ ଏହି ଦୁଇଟି ବେଶ ସଂଦର୍ଶନରେ ସେମାନଙ୍କର ମନ ଆତ୍ମପ୍ରତ୍ୟୟ ଏବଂ ତୃପ୍ତିରେ ପୂର୍ଣ୍ଣ ହୁଏ ।

କୁଣ୍ଡଳକଳ

ମହାପ୍ରଭୁଙ୍କ କୁଣ୍ଡଳକଳ ଏକ ଅବ୍ୟର୍ଥ ଔଷଧ ବୋଲି ଖ୍ୟାତିଲାଭ କରିଛି । ମହାପ୍ରଭୁଙ୍କୁ କ୍ଷୀର, ଘୃତ, ଛେନା, କଦଳୀ, ଅବା ଆଦି ପଦାର୍ଥ ଦ୍ୱାରା ଘର୍ଷଣ କରିବା ପରେ ମହାପ୍ରଭୁଙ୍କର ସ୍ନାନ ହୁଏ । ସେହି ସ୍ନାନ କଳ ଏକ ନଳାବାଟେ ନିର୍ଗତ ହୋଇ ଆସି ମନ୍ଦିରର ଭରର ପାର୍ଶ୍ୱ ସଂଲଗ୍ନ ଏକ କୂପ ସଦୃଶ ବିରାଟ କୁଣ୍ଡରେ ସଞ୍ଚିତ ହୁଏ । ଶହ ଶହ କୋଶରୁ ଆସିଥିବା ଯାତ୍ରୀମାନେ ଏହି ପବିତ୍ର କୁଣ୍ଡଳକଳକୁ ଅମୃତ ପରି ପାନ କରି ନିଜ ନିଜର ସାଙ୍ଗରେ ସ୍ୱଗୃହକୁ ନେଇଥାନ୍ତି । କୁଣ୍ଡଳକଳପାନ ଏବଂ ଗୃହ ନିମନ୍ତେ କୁଣ୍ଡଳକଳ ଆଣିବା ନୋହିଲେ ସେମାନଙ୍କର ତୀର୍ଥଯାତ୍ରା ଅପୂର୍ଣ୍ଣ ହେବା ପରି ମନେ ହୋଇଥାଏ ।

ଘର୍ଷଣ

ଘର୍ଷଣ ହେଉଛି ମହାପ୍ରଭୁଙ୍କର ଏକ ଶ୍ରେଷ୍ଠ ଭୋଗ । କାଶ୍ମୀରଠାରୁ କୁମାରୀକା ଯାଏ ଯେତେ ଦେବାଦେବୀ ଭୟାସିତ ହେଉଛନ୍ତି କୌଣସିଠାରେ ଘର୍ଷଣ ଭୋଗ ପ୍ରଥା ଥିବାର ଜଣାଯାଏ ନାହିଁ କିମ୍ବା ଏତେ ପରିମାଣରେ ଦୁର୍ଗଧାତ ବ୍ରତ୍ୟ ଭୋଗ ପ୍ରଭୃତି ପାଇଁ ବ୍ୟବହୃତ ହୁଏ ନାହିଁ । ଏହି ଘର୍ଷଣର ସ୍ୱାତନ୍ତ୍ର୍ୟ ରହିଛି । ଏକା ଆଖଣ୍ଡଳମଣି ପୀଠରେ ଏହା ହୋଇ ଆସୁଅଛି । ଘର୍ଷଣରେ ଆଖଣ୍ଡଳମଣି ସମ୍ପୃକ୍ତ ହୁଅନ୍ତି ବୋଲି ଲୋକଙ୍କର ବିଶ୍ୱାସ ରହିଛି । ତେଣୁ ପ୍ରତ୍ୟହ ଭକ୍ତମାନେ ଶହ ଶହ ହାଣ୍ଡି କ୍ଷୀର, ଛେନା, ଲହୁଣୀ, କଦଳୀ, ଘୃତ ଓ ମଧୁ ଆଦି ମିଶ୍ରଣ କରି ମହାପ୍ରଭୁଙ୍କ ଶ୍ରୀଅଙ୍ଗରେ ଘର୍ଷଣ କରନ୍ତି । କିମଦତୀ ରହିଛି, ଲଙ୍ଗଳ-ମୁନ ଆଘାତରେ ମହାପ୍ରଭୁଙ୍କର କପୋଳଦେଶ ବିକ୍ଷତ ହେବାରୁ ଏସବୁ ପଦାର୍ଥ ଘର୍ଷଣ କରାଇବାକୁ ସ୍ୱପ୍ନା-ଦେଶ ହୋଇଥିଲା । ତାହା ସେହିଦିନୁ ପ୍ରଚଳିତ ହୋଇ ଆସୁଛି ।

ମହାପ୍ରଭୁଙ୍କ ଫଟୋଗ୍ରାଫ

ଆଜି ଯେ ଆଖଣ୍ଡଳମଣି ମହାପ୍ରଭୁଙ୍କର ଲକ୍ଷ ଲକ୍ଷ ସଂଖ୍ୟାରେ ଫଟୋଗ୍ରାଫି ପରେ ଘରେ ଘରେ ପୂଜା ପାଇ ଥିବାର ଦେଖାଯାଏ ତାହା ଭଦ୍ରକର କୁଆଁ ଗ୍ରାମର ପ୍ରଖ୍ୟାତ ଫଟୋଗ୍ରାଫି ଧର୍ମପ୍ରାଣ ଶ୍ରୀ ରୋପାଳ ଚନ୍ଦ୍ର ଦାସଙ୍କର

ବହୁ ଆୟାସର ପକ । ସେ ବହୁ ଦିନରୁ ମହାପ୍ରଭୁଙ୍କର ପଟୋଟିଏ ଉଠାଇବା ପାଇଁ ପ୍ରସାସ କରିଥିଲେ । ପରିଶ୍ରମ କରୁ ପୁଣି ସେଥିନିମନ୍ତେ ତାଙ୍କୁ ଅନୁମତି ଦେଇ ନଥିଲେ । ସୁଗତ ଏମ୍. ଏଲ୍. ଏ. ମୁରଲୀଧର ଯେନା ୧୯୫୭ ମସିହାରେ ମନ୍ଦିର ଟ୍ରଷ୍ଟି ଥିବା ସମୟରେ ଶ୍ରୀ ଦାସଙ୍କର ବ୍ୟଗ୍ରତାରେ ଅତ୍ୟନ୍ତ ପ୍ରୀତ ହୋଇ ସବୁ ବାଧା ବିଘ୍ନକୁ ଅତିକ୍ରମ କରି ତାଙ୍କୁ ଲିଖିତରାବେ ସ୍ୱତନ୍ତ୍ର ଅନୁମତି ଦେଇ ଥିଲେ । ସେ ଯେଉଁ ପଟୋଟିଟୁଟି ଉଠାଇଥିଲେ ଏବେ ସେହି ପଟୋଟିକୁ ଉତ୍ତରୀନି ବିଶିଳା ଡିକାଉନ ରଙ୍ଗରେ ଲାପା ହୋଇ ଆଖଣ୍ଡକମଣିଙ୍କର ଲକ୍ଷ ଲକ୍ଷ ସଂଖ୍ୟାରେ ବିକ୍ରୟ କରାଯାଇଛି ।

ଜାଗର ଉତ୍ସବ--

ଆରଡ଼ିଧାମରେ ଜାଗରୋତ୍ସବ ଅତି ପ୍ରସିଦ୍ଧ । କି ପୁରୁଷ, କି ନାରୀ, କି ଧନୀ, କି ଗରିବ, ବଡ଼ ସାନ ସମସ୍ତେ ଆଖଣ୍ଡକମଣିଙ୍କର ଶିବରାତ୍ରି ଉତ୍ସବକୁ ଅନାଇ ରହିଥାନ୍ତି । ସେହି ପବିତ୍ର ଦିବସରେ ମହାପ୍ରଭୁଙ୍କର ପବିତ୍ର ବୃକ୍ଷ ସେମାନଙ୍କର ସୁବିଧା ଅସୁବିଧା, ବିପଦ ଆପଦରୁ ରକ୍ଷା କରିବା ପାଇଁ ମହାପ୍ରଭୁଙ୍କଠାରେ ମନାସି ଥାଆନ୍ତି । ଶିବରାତ୍ରି ଦିନ ମହାଦୀପ ପ୍ରକଳିତ ହୋଇ ମନ୍ଦିର ଶୀର୍ଷକୁ ଉତ୍ତୋଳନ ହେବାବେଳେ ମାନସିକ କରିଥିବା ହଜାର ହଜାର ନରନାରୀଙ୍କର ଆନନ୍ଦ ଧ୍ୱନି ଗଗନ ପବନ ମୁଖରିତ କରେ । ଏହି ପବିତ୍ର ଦିନରେ ଭାରତର ବହୁ ରାଜ୍ୟରୁ ଅଗଣିତ ନରନାରୀ ଆଖଣ୍ଡକମଣିଙ୍କ ଦର୍ଶନାର୍ଥେ ସମବେତ ହୁଅନ୍ତି । ଶିବରାତ୍ରି ପୂର୍ବଦିନ ଉତ୍ତମାନେ ଓଳିଏ ଅରୁଆ ଅଳ ଖାଇ ଶିବରାତ୍ରି ଦିନ ନିର୍ଜଳା ଉପବାସ କରିଥାନ୍ତି ଏବଂ ରାତ୍ରି ପାହିବା ପର୍ଯ୍ୟନ୍ତ ପ୍ରଭୁଙ୍କ ପୀଠରେ ଧାରଣା ଦେଇ ବସିଥାନ୍ତି । କେହି କେହି ଶହେ ଆଠଥର ମନ୍ଦିର ପରିକ୍ରମା ମଧ୍ୟ କରନ୍ତି । କ୍ଷୀର, ପୁତ, ମହୁ, ନବାଡ଼ ଆଦି ମହାପ୍ରଭୁଙ୍କ ଉପରେ ଘର୍ଷଣ କରନ୍ତି ଏବଂ ମହାଦୀପ ପାଇଁ ଟ୍ରଷ୍ଟବୋର୍ଡ଼ ଅଫିସରେ ଯଥାସାଧ୍ୟ ଘୃତ ଅର୍ପଣ କରନ୍ତି । ରାତ୍ରି ପ୍ରାୟ ଗୋଟାଏ ବେଳକୁ ମନ୍ଦିରର ଶୀର୍ଷତମ ପ୍ରଦେଶରେ ମହାଦୀପ ସ୍ଥାପନ କରାଯାଏ । ଘୃତ ଭରପୂର ହୋଇଥିବା ଏକ ବୃହତ୍‌ଦୀପକୁ ପ୍ରକଳିତ କରି ଠାକୁରଙ୍କର ବଡ଼ପଣା ମନ୍ଦିର ଉପରକୁ ଉଠାଇ ନିଅନ୍ତି । ତାହା ଶୀର୍ଷରେ ପହଞ୍ଚିବାକୁ ପ୍ରାୟ ଏକପଣା ସମୟ ଲାଗିଯାଏ । ମହାଦୀପ ଉଠିଲାବେଳେ ଯାତ୍ରୀମାନେ ଏବଂ ଆଖ-ପାଖ ପାଞ୍ଚକୋଶ ଆୟତନ ବିଶିଷ୍ଟ ଅଞ୍ଚଳର ଲୋକମାନେ ଆବେଗଭରା ହୃଦୟରେ ଆଖଣ୍ଡକମଣିଙ୍କ ଜୟ-ଜୟକାର ଧ୍ୱନିରେ ଏବଂ ହରିବୋଲ ହୁଲୁହୁଳିରେ ପ୍ରକ-ପିତ କରନ୍ତି । ରାତ୍ରିସାରା ସ୍ଥାନଟି ଭଜନ ଓ କୀର୍ତ୍ତନରେ ମୁଖରିତ ହୋଇଥାଏ । ଆଖପାଖରେ ଲୋକମାନେ ଯେ ଦଳକୁ ଦଳ କୀର୍ତ୍ତନ କରି ଆସନ୍ତି ତାହା ନୁହେଁ, ବହୁଦୂର ଦୂରତରୁ ଏପରିକି ବିହାର ଓ ପଶ୍ଚିମ ବଙ୍ଗରୁ ମଧ୍ୟ ସଂକୀର୍ତ୍ତନ ସହ ଲୋକମାନେ ପଦଯାତ୍ରାରେ

ମହାପ୍ରଭୁଙ୍କ ପୀଠରେ ସଂଧ୍ୟା ପୂର୍ବରୁ ପହଞ୍ଚି ଜାଗରୋ-ତ୍ସବରେ ଯୋଗ ଦେଇଥିବାର ପରିବୃଷ୍ଟ ହୁଏ । ଜାଗରୋ-ତ୍ସବ ଶିବରାତ୍ରିଠାରୁ ଆରମ୍ଭ ହୋଇ ଏକମାସ ପର୍ଯ୍ୟନ୍ତ ଚାଲେ ।

ମନ୍ଦିର ଓ ମନ୍ଦିର ପରିବେଶ ସଂପର୍କିତ ସମସ୍ୟାବଳୀ--

ଆଖଣ୍ଡକମଣି ମନ୍ଦିରରେ ବିଶେଷ ପର୍ବ ପର୍ବାଣୀରେ ଅସମ୍ଭବ ଲୋକ ଗହଣି ହୁଏ । ସ୍ଥାନଟି ସଂକୀର୍ଣ୍ଣ ହୋଇଥିବା ଯୋଗୁଁ ଲୋକମାନଙ୍କର ଚଳାଚଳ ପକ୍ଷେ ବଡ଼କଷ୍ଟଦାୟକ ହୋଇଥାଏ । ଏପରିକି ସଂକୀର୍ଣ୍ଣତା ହେତୁ ମନ୍ଦିର ପୂଜକ, ପୁରୋହିତ, ଉଚ୍ଚ ଓ ଅତିଥିମାନଙ୍କ-ପାଇଁ ବାସଗୃହ ନାହିଁ । ଏହା ଏକ ପାର୍ବକନୀନ ଧର୍ମପୀଠ ହୋଇଥିବାରୁ ଏଥିପ୍ରତି ସମସ୍ତେ ଦୃଷ୍ଟିଦେବା ଉଚିତ । ଦୁରାଗତ ଯାତ୍ରୀମାନେ ଛୁଆପିରକୁ ଧରି କେଉଁଠି ମୁଣ୍ଡ ଗୁଞ୍ଜିବାକୁ ଆଶ୍ରୟ ନପାଇ ନାନା ଦୁଃଖ ଦୁର୍ଦ୍ଦଶା ଭୋଗୁଛନ୍ତି । ପୀଠ ସଂଲଗ୍ନ ଜନବସତିର ଚତୁଃପାର୍ଶ୍ୱରେ ଥିବା ନିମ୍ନ ଜାଗାଗୁଡ଼ିକକୁ କେତେକାଂଶ ବସବାସ ଉପଯୋଗୀ କରାଯାଇ ପାରିଲେ ଲୋକମାନଙ୍କର ଏ ଦୁର୍ଦ୍ଦଶା ଦୂର ହୋଇ ପାଉନା । ସରକାର ବର୍ଷ ସଂପ୍ରଦାରଣ ଯୋଜନା-ନୁଯାୟୀ ଏହା କରାଇ ପାରନ୍ତେ ଏବଂ ଏହି ପୀଠଟିର ସୌନ୍ଦର୍ଯ୍ୟ ବୃଦ୍ଧି ପାଆନ୍ତା । ଏ ବିଷୟଟିକୁ ଅତି ଗୁରୁତ୍ୱର ସହିତ ଚିନ୍ତାକରି ଏହାକୁ ପୁନର୍ବସତି ଯୋଜନାର ଅନ୍ତର୍ଭୁକ୍ତ କରାଇବା ଓ ଏହି ଆରଡ଼ିଧାମକୁ ଏକ ପର୍ଯ୍ୟଟନ କେନ୍ଦ୍ରଭାବେ ପରିଣତ କରାଇବା ଦିଗରେ ଉଦ୍ୟମ ହେବା ଉଚିତ ।

ବହୁବର୍ଷ ପୂର୍ବେ ଜନିତା ରାଜପରିବାର ପକ୍ଷରୁ ମନ୍ଦିରଟି ନିର୍ମିତ ହୋଇଥିଲା । ଏହାର ସୁପରିଶ୍ରମା ନିମନ୍ତେ ବହୁ ପରିମାଣରେ ଶୁଷ୍ଟ ଜମି ମହାପ୍ରଭୁଙ୍କ ନାମରେ ଅର୍ପିତ ହୋଇଥିଲା । ମନ୍ଦିରର ବହୁମୁଖୀ ନୀତି ନିୟମ ପ୍ରଣୟନ କରାଯାଇ ଜଣେ ସ୍ୱତନ୍ତ୍ର ଭାବେ କାର୍ଯ୍ୟ ତୁଲାଇବା-ପାଇଁ ପରିଶ୍ରମକ ଓ ବହୁ ସଂଖ୍ୟକ କର୍ମଶୂରୀକୁ ନିଯୁକ୍ତ କରାଯାଇଥିଲା । ଏବେ ଦେବୋତ୍ତର ବିଭାଗ ଦ୍ୱାରା ଏହା ପରିଶ୍ରମିତ ହେଉଛି । ଏପରି ଏକ ଧର୍ମାନୁଷ୍ଠାନରେ ଯଥାବିଧି ପୂଜା, ଆରାଧନା, ଭୋଗଭାଗ ପ୍ରଭୃତି କାର୍ଯ୍ୟକ୍ରମ ଶୁଦ୍ଧକୃତ ଭାବେ ପ୍ରତ୍ୟହ ପ୍ରବର୍ତ୍ତିତ ହେବା ଓ ମନ୍ଦିର ବେଢ଼ାରେ ଥିବା ବିପଣୀମାନଙ୍କରେ ବିଶୁଦ୍ଧ ଭୋଗ ସାମଗ୍ରୀ ବିକ୍ରୟ ହେବା ପ୍ରୟୋଜନ ବୋଲି ଧର୍ମପ୍ରାଣ ସମସ୍ତ ବ୍ୟକ୍ତି ଏକମତ ହେବେ । ଆରଡ଼ି ଧାମରେ ଆଖଣ୍ଡକମଣି-ଙ୍କର ଭୋଗ ଓ ଘର୍ଷଣରେ ସ୍ୱାତନ୍ତ୍ର୍ୟ ରହିଛି ଯାହାକି ସମଗ୍ର ଦେଶରେ ଅଦ୍ୱିତୀୟ । କୌଣସି ଧର୍ମାନୁଷ୍ଠାନ, ମନ୍ଦିର ବା ଅଞ୍ଚଳରେ ଏହିପରି ଭୋଗର ସମ୍ମାନ ଓ ଖ୍ୟାତିର ବ୍ୟବସ୍ଥା ଅନ୍ୟତ୍ର ଦେଖିବାକୁ ମିଳେନାହିଁ । କୀର୍ତ୍ତିକୃତ ସଂପ୍ରଦାୟ ଓ ଅନ୍ୟ କୌଣସି ବିଭିନ୍ନ ନଥାଇ ଆତ୍ମାହୁଣ୍ଡ ଚଣ୍ଡାଳ ଏବଂ ଧନୀ ଦରିଦ୍ର ସମେତ ଏହାକୁ ପ୍ରାପ୍ତିମାତ୍ରେ ସେବନ କରିଥାନ୍ତି । ଏହି ଭୋଗରେ ଯେପରି କୌଣସି ବୃତ୍ତିମତା ପ୍ରଦେଶ ପାଇଁ ଅପତେଷା ନହୁଏ ତାହା ଦେଖିବା ସମସ୍ତଙ୍କର କର୍ତ୍ତବ୍ୟ ।

ମନ୍ଦିରର ଆୟବୃଦ୍ଧି ଦିଗରେ ଦେବୋତ୍ତର ବିଭାଗର କୌଣସି ଦାୟିତ୍ୱ ଥିବା ପରି ମନେହୁଏ ନାହିଁ । ଧାର୍ମିକ ଚେତନା ଦୃଷ୍ଟି ମନ୍ଦିରରେ କଢ଼ାକଢ଼ି ଶୁଖିକିତ ଆଚରଣ ତଥା ପୀଠରେ ଏକ ସୁନ୍ଦ ଓ ସମ୍ମାନଜନକ ପରିବେଶ ସୃଷ୍ଟି କରିବା ସଙ୍ଗେ ସଙ୍ଗେ ମନ୍ଦିରର ଆୟବୃଦ୍ଧି ପାଇଁ ମଧ୍ୟ କେତେକ ଅର୍ଥନୈତିକ ଯୋଜନାର ବ୍ୟବସ୍ଥା କରାଯିବା ବାଞ୍ଛନୀୟ । ସେବକଗୋଷ୍ଠୀର ଆର୍ଥିକ ସ୍ଥିତି ଅତି ଶୋଚନୀୟ । କେତେକ ମୂର୍ଖମେୟ ପରିବାରକୁ ଛାଡ଼ିଦେଲେ ସମଗ୍ର ସେବକ ଗୋଷ୍ଠୀ ଦୁଇ ବେଳା ଅଳ୍ପ ସଂସ୍ଥାନର ବ୍ୟବସ୍ଥା କରି ପାରନ୍ତି ନାହିଁ । ପୂର୍ବେ ମାତ୍ର ୨୩ଟି ସେବକ ପରିବାର ଥିଲା । ତାହା ଜମେ ବୃଦ୍ଧି ପାଇ ପ୍ରାୟ ୧୦୦ ଟି ପରିବାରରେ ପହଞ୍ଚିଲାଣି । ମନ୍ଦିର ତଥା ଯାତ୍ରୀମାନଙ୍କ ଉପରେ ହିଁ ଏହି ୧୦୦ ପରିବାର ନିର୍ଭର କରି ଚଳନ୍ତି । ଏମାନଙ୍କର ବସବାସ ଅତ୍ୟନ୍ତ ଶୋଚନୀୟ ଓ ଦୟନୀୟ । ଅତ୍ୟନ୍ତ ଅସ୍ୱାସ୍ଥ୍ୟକର ପରିବେଶ ମଧ୍ୟରେ ଏମାନେ କାଳଯାପନ କରନ୍ତି ।

ଗୃହବାସୀର କେତେକ ଧର୍ମପ୍ରାଣ ବ୍ୟବସାୟୀ ସର୍ବସାଧାରଣଙ୍କ ସାହାଯ୍ୟ ଜମେ ଆରକ୍ତି ଧାମରେ ଯାତ୍ରୀମାନଙ୍କ ନିମନ୍ତେ ଆଖଣ୍ଡଳମଣିଙ୍କ ମନ୍ଦିର ସଂଲଗ୍ନ ପୋଖରୀର ଦକ୍ଷିଣପାର୍ଶ୍ୱରେ ବହୁ ଅର୍ଥବ୍ୟୟ ପୂର୍ବକ ଏକ ଧର୍ମଶାଳା ନିର୍ମାଣ କରିଛନ୍ତି । ମହାପ୍ରଭୁଙ୍କ ଦର୍ଶନ ପାଇଁ ବିଭିନ୍ନ ଆଡୁ ଆସୁଥିବା ଯାତ୍ରୀମାନେ ସତୋଷଜନକ ଭାବେ ଆଶ୍ରୟ ନପାଇ ଅନିଚ୍ଛା ସତ୍ତ୍ୱେ ଶୀଘ୍ର ଆରକ୍ତିପୀଠ ଛାଡ଼ି ନିଜ କାର୍ଯ୍ୟ ଶେଷ କରି ପଳାଇ ଯାଉଥିଲେ ଏବଂ ସେହିମାନେ କିଛି ସମୟ ବିଶ୍ରାମ ପାଇଁ ରହୁଥିଲେ ସେମାନେ ବାଧ୍ୟ ହୋଇ ସେଠାରେ ପୁରକମାନଙ୍କ ବାସ-ଗୃହରେ ଅତ୍ୟନ୍ତ ଅସ୍ୱାସ୍ଥ୍ୟକର ପରିବେଶ ମଧ୍ୟରେ ଛୁଆପିରୁ ଧରି ଦତ୍ତ ଦୁଃଖ କଷ୍ଟ ଭୋଗୁଥିଲେ, ଏବେ ମଧ୍ୟ ଭୋଗୁଛନ୍ତି । ଆଖଣ୍ଡଳମଣି ତୀର୍ଥରେ ସଦାସର୍ବଦା ଯାତ୍ରୀ ସମାଗମ ଦୃଷ୍ଟିରୁ ବହୁ ସଂଖ୍ୟକ ଧର୍ମଶାଳା ନିର୍ମାଣର ଆବଶ୍ୟକତା ରହିଛି । ଏହା ଯାତ୍ରୀ ଜନ-ସାଧାରଣ ମନେ ମନେ ଅନୁଭବ କରୁଛନ୍ତି । ଏହି ଧର୍ମଶାଳାଟିର ନିର୍ମାଣ କାର୍ଯ୍ୟ ପ୍ରାୟ ୩ ବର୍ଷ ହେଉ ଶେଷ ହୋଇଥିଲେ ହେଁ ଆଲୋକ ଓ ଜଳ ଯୋଗାଣ, ପାଇଖାନା ନିର୍ମାଣର ବ୍ୟବସ୍ଥା ଏଯାବତ୍ ହୋଇ ନାହିଁ । ଯାତ୍ରୀମାନଙ୍କର ସୁବିଧା ତଥା ନିରାପତ୍ତା ଦୃଷ୍ଟିରୁ ରାଜ୍ୟ ସରକାର ଏ ଧର୍ମଶାଳାଟିର ପରିଚାଳନା ଦାୟିତ୍ୱ ଅବିଳମ୍ବେ ଗ୍ରହଣ କରିବା ସଙ୍ଗେ ସଙ୍ଗେ ଆଉ କେତୋଟି ନୂତନ

ଧର୍ମଶାଳା କରାଇଲେ ଦୂରାଗତ ଯାତ୍ରୀମାନଙ୍କର ଦୁଃଖକଷ୍ଟ ମୋଚନ ହୁଅନ୍ତା । ଏହା ଏକ ଜରୁରୀ ଆବଶ୍ୟକତା ରୂପେ ବିବେଚିତ ହେବା ବରକାର ।

ଆଖଣ୍ଡଳମଣି ମହାପ୍ରଭୁଙ୍କ ପୂଜା ଅର୍ଚ୍ଚନାରେ ଯେତେ ପରିମାଣରେ ଛେନା, ଘୃତ, ଦୁଗ୍ଧ ଆଦି ସାମଗ୍ରୀ ଆବଶ୍ୟକ ହୁଏ ତାହା ଯୋଗାଇବା ଉଦ୍ଦେଶ୍ୟରେ ଉତ୍ତମାନେ ଉତ୍ତର କରୁଥିବା ଗାଈ ଗୋରୁମାନଙ୍କ ନିମନ୍ତେ ଏକଦା ଗୋଟିଏ ଗୋଶାଳା ସ୍ଥାପନ କରାଯାଇଥିଲା । କୌଣସି ନା କେଣସି କାରଣରୁ ତାହାକୁ ଉଠାଇ ଦିଆଗଲା । ଯାତ୍ରୀମାନଙ୍କୁ ବିଶୁଦ୍ଧ ଦୁଗ୍ଧଜାତ ପଦାର୍ଥ ନ୍ୟାୟ୍ୟ ମୂଲ୍ୟରେ ଯୋଗାଇବା ପାଇଁ ଗୋଟିଏ ଉଚ୍ଚତ ଧରଣର ଗୋଶାଳା ବା ଗୋପାଳନ କେନ୍ଦ୍ର ସ୍ଥାପନର ଯେ ଯଥେଷ୍ଟ ଆବଶ୍ୟକତା ରହିଛି ଏଥିରେ ସନ୍ଦେହ ନାହିଁ ।

୧୯୭୧ ମସିହାର ପ୍ରଳୟଙ୍କରୀ ବାତ୍ୟା ଓ ବନ୍ୟାରେ ଆଖଣ୍ଡଳମଣିଙ୍କର ମନ୍ଦିରଟି ବିଶେଷ କ୍ଷତିଗ୍ରସ୍ତ ହୋଇ ଥିବାରୁ ତାହାର ସୁରକ୍ଷା ଦିଗରେ ଶୀଘ୍ର ପଦକ୍ଷେପ ନିଆଗଲେ ତୀର୍ଥଯାତ୍ରୀମାନେ ଉପକୃତ ହେବେ ।

ତୀର୍ଥଯାତ୍ରୀ ଏବଂ ଧର୍ମକାର୍ଯ୍ୟ ପ୍ରଭୃତିର ଅନ୍ୟ କିଛି ସୁଫଳ ଥାଇବା ନଥାଇ ଏହା ଯୁଗ ଯୁଗ ଧରି ଆମ ଦେଶରେ କାତାୟ ସଂସ୍କୃତି ଓ ଭ୍ରାତୃଭାବ ବୃଦ୍ଧି କରାଇଛି । ସେହି ଦୃଷ୍ଟିରୁ ବାଲେଶ୍ୱର ଜିଲ୍ଲାର ଚିର ବନ୍ୟା ପ୍ରପୀଡ଼ିତ ଏଇ ଦୁର୍ଗମ ଅଞ୍ଚଳର ମହତ୍ତ୍ୱ କିଛି କମ୍ ନୁହେଁ ।

ଏହି ପ୍ରସିଦ୍ଧ ଦେବତାଙ୍କର ଆବିର୍ଭାବକାଳ ସଠିକ୍ ନିରୂପିତ ହୋଇ ନଥିଲେ ହେଁ କିମ୍ବଦନ୍ତୀ ଅନୁଯାୟୀ ବାଣାସୁର ରାଜାଙ୍କର ରାଜତ୍ୱ ସମୟରୁ ଏଠାରେ ଆଖଣ୍ଡଳମଣିଙ୍କର ଆବିର୍ଭାବ ହୋଇଥିଲା ବୋଲି ସୂଚିତ ହୁଏ । କିମ୍ବଦନ୍ତୀରୁ ଏ ସ୍ଥାନର ପ୍ରତିଷ୍ଠିତ ରହସ୍ୟ ଉନ୍ମୋଚନ କରିବାକୁ ହେଲେ ଆମକୁ ତ୍ରେତା ଯୁଗକୁ ଫେରିବାକୁ ହେବ । ବ୍ରହ୍ମପୁରାଣ ଓ ବୃହତ ସଂହିତାରେ ଆଖଣ୍ଡଳମଣିଙ୍କ ମହିମା ବା ପ୍ରଶଂସିତ ବର୍ଣ୍ଣିତ କବିବର ରାଧାନାଥରାୟ, ପଲ୍ଲୀକବି ନନ୍ଦକିଶୋର ବଳ, ଗୋପାଳ-ଚନ୍ଦ୍ର ପ୍ରହରାଜ ପ୍ରମୁଖ ଆଖଣ୍ଡଳମଣିଙ୍କ ସଂପର୍କରେ ନାନା ତଥ୍ୟ ଓ ମତ୍ତବ୍ୟ ପ୍ରଦାନ କରି ଯାଇଛନ୍ତି । ସେଇ ସବୁ ମହାର୍ତ୍ତ ଉତ୍ତକୁ ସୁରଣ ରଖି ଦାନଦୁଃଖୀର ପରମ ସହାୟକ ଆଖଣ୍ଡଳମଣି ପୀଠର ଯଥାବିଧି ଉନ୍ନୟନ କରାଯିବା ଉଚିତ ।

ଯୁଗ୍ମ ସଂପାଦକ, ଆଖଣ୍ଡଳମଣି ତୀର୍ଥ ଉନ୍ନୟନ କମିଟି, ପୋ:-ଧୁଷୁରୀ, ବାଲେଶ୍ୱର ।

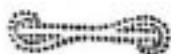

ସନ୍ଧ୍ୟାସୀର ଘର ସଂସାର

ଶ୍ରୀ ଉଦୟନାଥ ରଥ

ଗାଁ ଟା ଖାଲି ଖାଁ ଖାଁ ତାଳ ଦଉଡ଼ି । ଗୁରିଆଡ଼େ ଶୁନ୍ଧାନ୍ । ପତ୍ରଟିଏ ପଡ଼ିଲେ ଦେଲଟାପରି ମରୁଛି । ହରିଆ ମା ଏଡ଼େ ଖରଖରା—ଆଜି ତା ପାଟିରେ ଯେପରି କିଏ ଆଲିଗଡ଼ ତାଲ ପକେଇ ଦେଇଛି । ସମସ୍ତଙ୍କ ମୁହଁରେ ବିଷାଦର ଛାୟା । କାହାରି କାହାରି ଆଖି ଲୁହରେ ଛଳ ଛଳ ହୋଇ ଯାଇଛି । ଯେଉଁ ଆଡ଼କୁ ଗୁହଁ ସମସ୍ତେ ଖାଲି ତୁପୁରୁ ଟାପର ହେବାରେ ବ୍ୟସ୍ତ । ଯାହା ତୁଣ୍ଡକୁ ଶୁଣ—ସନ୍ଧ୍ୟାସୀ ଭଳିଆ ପିଲା ମାଲକିନିଆଟାକୁ ହାଣି ଦେଲ ?—ଘରୁ ହେଲେ ବାହାର କରି ଦେଇ ଥାଆନ୍ତା !

ଡ଼ାକ୍ତରଖାନାରେ ତ କମ୍ ଲୋକ ମୁହଁଟି ! ସନ୍ଧ୍ୟାସୀ ତା ଭାଉଁଶକୁ ହାଣି ଦେଇଛି, ଯିଏ ଶୁଣୁଛି ଆଶ୍ଚର୍ଯ୍ୟ ହୋଇ ଯାଇଛି । ବାପ ମା ଯେତେ ପଚାରିଲେ ବି ଡ଼ାକ୍ତର ନିରୁତ୍ତର । ତଥାପି ସେମାନେ ଡ଼ାକ୍ତରଙ୍କ ମୁଖ ବିକୃତିରୁ ଯାହା ଅନୁମାନ କରୁଛନ୍ତି—ଆଉ ନୁହେଁ । ଠିକ୍ ସେଇଆ ଘଟିଲା । ଡ଼ାକ୍ତର ବାବୁ ନାଡ଼ି ଦେଖିବାକୁ ହାତ ଉଠାଇଲ ବେଳକୁ ଆଡ଼ିଡ଼ୋଳା ଉପରକୁ ଉଠି ରହି ଗଲା । ତା ପରେ ସାବିତ୍ରୀର ଶବ୍ଦ ହେଲା ଡ଼ାକ୍ତର ମାଲମା ।

ଗାଁ ଭୂଇଁରେ ଆଜି କୋକୁଆ ଭୟ । ମଣିଷର ଠାବ କି କୁଆ କୋଇଲିର ଭାବ ଥିଲା ପରି ବୋଧ ହେଲା ନାହିଁ । ତହିଁକି ଦଳ ଦଳ ପୁଲିସ୍ ଭୟକୁ ଦୂରୁଣିତ କରି ଦେଇଛନ୍ତି । ତା ସାଙ୍ଗକୁ ଏକ କୁକୁର । ତାର ରୂପ ଏଡ଼େ ଭୟଙ୍କର ଯେ ଲୋକମାନେ କୁକୁର କି ହେଟା ଠିକ୍‌କରି ପାରୁ ନାହାନ୍ତି । ବିକଟାଳ ମୁହଁକୁ ଲହ ଲହ କରି ସତେ ଯେମିତି ଗୋଟା ଗୋଟା ଗିଳି ପକେଇବ । ସେ ଆସିଛି ଖୁଣ୍ଟାକୁ ଧରିବାକୁ । କୁକୁର ଘର ଭିତରକୁ ଚାଲିଲା । ଏଣେ ତେଣେ ବୁଲି ସିଧା ସଜଣିଲା ସଙ୍ଗା ଉପରକୁ । ସେଠାରୁ ଏକ ରକ୍ତାକ୍ତ ଲୁଗାରେ ଗୁଡ଼ା ହୋଇ ଥିବା ଏକ ଲମ୍ବା ଜିନିଷ ନେଇ ଆସିଲା । ଅର୍ପଣର ଦେଖିଲେ ତାହା ଏକ ମଇଳା ଲୁଗା ଯାହାକୁ ସନ୍ଧ୍ୟାସୀ ପିନ୍ଧିଥିଲା—ରକ୍ତରେ ବୁଡ଼ି ଯାଇଛି । ତାକୁ ଗୁଡ଼େଇ ଦେଇଛି ଗୋଟିଏ ଟାଙ୍ଗି ଉପରେ । ଟାଙ୍ଗିଟି ମଧ୍ୟ ରକ୍ତରେ କୁରୁ ବୁଡ଼ୁ । ସନ୍ଧ୍ୟାସୀ ଭୟରେ ଥରିବାକୁ ଲାଗିଲା ।

ତାକୁ ଯେତେବେଳେ ପଚାରିଲେ ସେ ତୁମେ ନାହିଁ ବରୁଥିଲ ତୁମର ସ୍ତ୍ରୀ ସାବିତ୍ରୀକୁ ମାରି ନାହିଁ ବୋଲି ? ଏ ଲୁଗା ଓ ଟାଙ୍ଗି ଉପରେ କିଏ ରଖିଲା ? ମୁଁ ରଖିଥିଲି ଆଜ୍ଞା !— କେହି ଜାଣି ପାରିବେ ନାହିଁ ବୋଲି । ତୁମ ସ୍ତ୍ରୀକୁ ମାରିବାର ଉଦ୍ଦେଶ୍ୟ ? ସେ ଅତି ଗହନର କଥା ଆଜ୍ଞା ! କି ଗହନର କଥା ଶୁଣେ ? ସାବିତ୍ରୀ ମୋର ସ୍ତ୍ରୀ ହେଲେ ବି ସେ ଗୋଟିଏ ବିଚିତ୍ରୀ । ବହୁତ ତା ନାଁରେ ଶୁଣେ । କିନ୍ତୁ ତାକୁ ସବୁ ପଛକୁ ପକେଇ ଶୁଣି ଯାଏ । ଯେତେବେଳେ ନିଜ ଆଖିରେ ଦେଖିଲି..... ପର ପୁରୁଷ ତୁଆଁ ମାରି ଶୁଣିଗଲା— ଭାବିଲି ଦୁନିଆଟା କ'ଣ ? ସାବିତ୍ରୀ ଅସତୀ । କିଛି ଉପାୟ ନ ପାଇ ଲୋକାପବାଦକୁ ନିଜକୁ ରକ୍ଷା କରିବା ପାଇଁ ଏଇ ଟାଙ୍ଗିରେ ତାକୁ ଘେଟେ ଦେଲି । ତା ପରେ ତାର କ'ଣ ହେଲା ମୁଁ କହି ପାରିବିନି ।

ତଦନ୍ତ ସରିଲା ପରେ ସନ୍ଧ୍ୟାସୀକୁ କେରଖାନାକୁ ପଠେଇ ଦିଆଗଲା । ତାର ଧାରଣା ଥିଲା କେରଖାନା ଗୋଟେ କମାଳୟ । କେଲରେ ବାହୁଙ୍କର ପ୍ରାରମ୍ଭିକ ସାହୁକା ତା ମନରେ ଆଣିଲା ଅପୂର୍ବ ପରିବର୍ତ୍ତନ । ଭିତରେ ଦେଖିଲା ଜନ-ସମୁଦ୍ର । ଭିତରକୁ ଗଲା ମାତ୍ରେ ବନ୍ଦୀ ଭାଗମାନେ ତାକୁ ସ୍ୱାଗତ କରି କେରଗଲେ । ତା' ମନ ଯେତେହେଲେ ଭାଙ୍ଗି ଯାଇଛି, ତା ଯୋଡ଼ି ହେଉଛି ବା କେତେକେ ? ପୋଡ଼ା କାଠରେ ଯେତେ ତହନ ବୋଲିଲେ ମଧ୍ୟ ସେ ପୂର୍ବ ପରି କଳାପଡ଼ି ରହିଲା । ଦିନ ପରେ ଦିନ ବିତିଗଲା । ବନ୍ଦୀ ଭାଗମାନଙ୍କ ସାଙ୍ଗେ ତଳି ବଦଳିଗଲା ସନ୍ଧ୍ୟାସୀ । ତା କଳା ପୁଅ ଭାଇ ନବୀନ ସାଙ୍ଗରେ ଘରେ ଥିଲା ବେଳେ ସେ କେତେଥର ତାଙ୍କ ପୁଲ ବୋଡ଼ି ଦେଖିଛି । ତା ଯା ଭିତରେ କି ତପାଟ୍ ସେ ମୋଟେ ଠିକ୍ କରି ପାରୁନି । ମାନବ ଜୀବନ କର୍ମଠ, ଏସବୁ ସେ ଅନୁଭବ କରି ପାରିଲା । କେରଖାନାର ବିଦ୍ୟାଳୟ, ଚିକିତ୍ସା, ପୁସ୍ତକାଳୟ, କୃଷି, ଶିକ୍ଷା ପରିଷ୍କାର ପରିଚ୍ଛେଦ ଓ ଧର୍ମୋପଦେଶ ତା ମନରେ ଆଣିଲା ଏକ ଅଗିନିବ ପରିବର୍ତ୍ତନ । ସେ ମନସ୍ତ କଲା— ଏଇ ନିଆଁରେ କଳି ପୋଡ଼ି ସେ ପୁଣି ସୁବର୍ଣ୍ଣ ହୋଇ ସମାଜରେ ପାଦ ମିଜାଇ ଶୁଣି ପାରିବ । ସନ୍ଧ୍ୟାସୀ

ସଂପୂର୍ଣ୍ଣ ନିରକ୍ଷର । ସେ ଗାଁରେ ଥିଲାବେଳେ କେତେଥର
 ଯେକେ ୦ାଗୁ ଶୁଣିଛି—ମୂର୍ଖତ ଆଉ କ'ଣ କରିବ ?
 ତାର ଆତ୍ମଜ୍ଞାନ ଆସିବ କୁଆଡୁ ? ଯେକମାନଙ୍କର ସେ
 ଧାରଣାକୁ ଦୂର କରିବା ପାଇଁ ସେ ନିୟମିତ କେଲ ସୁଲୁକୁ
 ପାଉ ବେଳ ଶିକ୍ଷକଙ୍କ ପାଖରେ ପଢ଼ା ଆରମ୍ଭ କଲା ।

ଉଦାହ ଅଗ୍ରଗତିର ପରିମାପକ । ମନର ପ୍ରବଳ
 ଉତ୍ସାହ ଯୋଗୁଁ ସେ ଅଳ୍ପ ଦିନ ଭିତରେ ଉଲ୍ଲ ରାବରେ
 ପଢ଼ି ପାରିଥିଲା ଓ ଲେଖି ପାରିଲା । ଶେଷରେ ନିଜ
 ହାତରେ ଲେଖି ଘରକୁ ଖଣ୍ଡିଏ ଚିଠି ଦେଲା । ବାପା
 ଓ ମା ତାକୁ ସାକ୍ଷାତ କରିବାକୁ ଆସିଲେ ଓ ଜାନିନରେ
 ନେଇ ଯିବାକୁ କହିଲେ । ସନ୍ଧ୍ୟାସା ରାଜି ହେଲାନି । ସେ
 ବାପ ମାଆକୁ କହିଲା—ଆଜ ମୁଁ ସେ ବିଷାକ୍ତ ବାୟୁ ମଣ୍ଡଳକୁ
 ଯାଇ ମାନସିକ ଅଶାନ୍ତି ବଢ଼ାଇବାକୁ ଚାହୁଁ ନାହିଁ ।
 ଏଠିକାର ଶାନ୍ତ ସୁସ୍ଥ ବାତାବରଣ ମତେ ମାନସିକତାର
 ଆଲୋକ ଦେଇଛି । ବାପ ମା ଦେଖିବାକୁ ପାଇଲେ
 ପୁଅ ପୂର୍ବାପେକ୍ଷା ସୁସ୍ଥ ସବଳ ହୋଇଛି । ତାର ବ୍ୟବହାର
 ଅତି ମଧୁର । ଦୁଃଖ ପରିବର୍ତ୍ତେ ତାଙ୍କ ମନରେ ଆସିଲା
 ଅପୂର୍ବ ଆନନ୍ଦ । କିଛି ଦିନ ପରେ ତଳ କୋର୍ଟର ହାକିମ
 ସନ୍ଧ୍ୟାସାକୁ ଉପର କୋର୍ଟକୁ ଉଲ୍ଲଖ କଲେ । ପ୍ରମାଣ
 ଅନୁସାରେ ଏଣିକି ସେନସ୍କଳଙ୍କ କୋର୍ଟରେ ତାର ଭାଗ୍ୟ
 ନିୟତ ହେବ ।

ଦିନ ପରେ ଦିନ ଗଢ଼ି ଉଠିଲା । ଦୈବର ଆୟତ୍ତାଧୀନ
 ସବୁ । ସନ୍ଧ୍ୟାସାକୁ ଦେଖିବାକୁ ମିଳୁଛି ବନ୍ଧୁକଧାରୀ
 ପ୍ରହରୀମାନଙ୍କ ମଧ୍ୟରେ । କିଏ କ'ଣ ଯେ ତା ବିଷୟରେ
 ଭାବି ଯାଉଛି ତାହା କହି ହେବ ନାହିଁ । କିଛି ଦୌରା-
 ଜର୍ଜକ କୋର୍ଟରେ ତା ମକଦ୍ଦମାର ବିଚାର ଶୁଣିଛି ।
 ଦୁଇ ଦିନ ପରେ ଦିଆ ଗଲା ରାୟ—ସନ୍ଧ୍ୟାସାକୁ ହେଲା
 ସାତ ବର୍ଷ କାରାଦଣ୍ଡ । ଦୁଃଖରେ ତା'ର ହୃଦୟ ଭାଙ୍ଗି
 ପଡ଼ିଲା । କେଲଖାନାକୁ ଆସିଲା । ସହ ବନ୍ଦୀ ଭାଲମାନେ
 ତାକୁ ସାତୁନା ଦେଲେ । ଦୁର୍ଦ୍ଦଶାଗ୍ରସ୍ତ ଜୀବନ ଆଜି
 ତାର ନୂଆ ନୁହେଁ । କେତେ ଯେ ପୁଞ୍ଜାଭୂତ ନୈରାଶ୍ୟ
 ତା ମୁଣ୍ଡରେ ଭାଙ୍ଗି ପଡ଼ିଲାଣି, ଅନୁଭବୀ କେବଳ ତାହା
 ଜାଣିଛି । ସେ ସହି ସହି ସବୁ ପଥର । ମଲା ଉପରେ
 କୋରଡ଼ା ମାଡ଼ ଦେଖଣାହାରୀ ମନକୁ ବିଦୀର୍ଣ୍ଣ କରି
 ପକାଏ ସିନା, କିନ୍ତୁ ମଡ଼ା ନିର୍ଜୀବ । ସେ ଏହା ପରେ
 ପାର୍ଲିମେଣ୍ଟରେ ପରିଣତ ହେବ । ସନ୍ଧ୍ୟାସାର ଅସୀମ
 ଯୈର୍ଷ । ସେ ହିମାଳୟ ପରି ଅତଳ ଓ ଅତଳ ହୋଇ
 ରହିଲା । ସନ୍ଧ୍ୟାସା ସାତବର୍ଷ କାରାଦଣ୍ଡରେ ଦଣ୍ଡିତ
 ହେଲେ ସୁଦ୍ଧା ତାକୁ ଉରିବର୍ଷ କେତେ ଦିନ ଦଣ୍ଡ ଭୋଗ
 କରିବାକୁ ପଡ଼ିଲା । କାରଣ ସକାପାଳବା ପୂର୍ବରୁ ବିରୁଦ୍ଧ-
 ଧ୍ୟାନବନ୍ଦୀ ହିସାବରେ ସେ କିଛିଦିନ ଥିଲା । ତାହା ବଚିଯିବା
 ପରେ ତାକୁ ଆଉ ଉରିମାସ କେତେଦିନ ଭୋଗ କରିବାକୁ
 ପଡ଼ିଲା । ସନ୍ଧ୍ୟାସାର କାର୍ଯ୍ୟକଳାପ କେଲଖାନାରେ
 ତାକୁ ବେଶାଦିନ ରହିବାକୁ ଦେଲା ନାହିଁ । ଯେତେ
 ଦିନ ବା ରହିଲା ତା ଭିତରେ ବନ୍ଦୀ ଭାଲମାନଙ୍କର

ଆଦରର ପାତ୍ର ହୋଇ ଥିଲା । ଅର୍ଥସରମାନଙ୍କର ମଧ୍ୟ
 ପ୍ରୀତିରାଜନ ହୋଇ ପାରିଥିଲା । ତା'ର ରହଣି କାଳ
 ଭିତରେ ସେ ଜଗୁଆଳି ହିସାବରେ ନିଯୁକ୍ତି ପାଇ କିଛି
 ଟଙ୍କା ରୋଜଗାର କରି ପାରିଥିଲା । କର୍ମମୟ ଜୀବନକୁ
 ଉତ୍କଳତର କରିବା ପାଇଁ ସେ ବୟନ କାମରେ ଦକ୍ଷ ହୋଇ
 ପାରି ଥିଲା । ସେହି ଦକ୍ଷତା ହିଁ ତାର ଉତ୍ତର ପାରିବାରିକ
 ଜୀବନକୁ ମଧୁମୟ କରି ପାରିଲା ।

କେଲରୁ ଖଲାସ ହେବାର ଅବ୍ୟବହିତ ପୂର୍ବରୁ
 ବିରାଗୀୟ ମୁକ୍ତବନ୍ଦୀ ଶିବିର ଅର୍ଥସରକ ସଂସର୍ଗରେ
 ଆସି ଘରକୁ ନ ଯାଇ ସେ ମୁକ୍ତବନ୍ଦୀ ଶିବିରରେ ଯୋଗ
 ଦେଲା । ସେଠିକାର ବସବାସ ସନ୍ଧ୍ୟାସାକୁ ଏକ
 ନୂତନ ସାମାଜିକ ଧାରାରେ ଗଢ଼ିଲା । ସମୟର ସ୍ୱ-
 ବ୍ୟବହାର କ'ଣ—ସେ ତାହା ଉପଲବ୍ଧି କଲା । ଅନ୍ୟ-
 ମାନଙ୍କ ଆଖିରେ ସେ ଆଦର୍ଶର ପାତ୍ର ହୋଇ ପାରିଲା ।
 ସରକାରଙ୍କର ହସ୍ତ ତଳ ଶିଳ୍ପାନୁଷ୍ଠାନରେ କାମ କରି
 ଦୈନନ୍ଦିନ ୭ ଟଙ୍କା ଲେଖାଏଁ ପାଇଲା । ନିଜର କାର୍ଯ୍ୟ
 କୁଶଳତା ନେଇ କିଛିଦିନ ପରେ ସେ ମାସିକ ୪୫୦ ଟଙ୍କା
 ବେତନରେ ନିଯୁକ୍ତି ପାଇଲା । ପିତାମାତା ପୁଅର ଅଭୂତ-
 ପୂର୍ବ ସାଫଲ୍ୟରେ ନିଜକୁ ଗୌରବାନ୍ୱିତ ମନେ କଲେ ।
 ଗାଁ ଗହଳରେ ସନ୍ଧ୍ୟାସାର କାର୍ଯ୍ୟ କଳାପ ଜମଣା ପ୍ରସ୍ତୁତି
 ହେବାକୁ ଲାଗିଲା । ସାମୟିକ ଘରକୁ ଯାଇ ସେ ଲେକ-
 ମାନଙ୍କ ସହିତ ସହଯୋଗ କରି ବୟନ ଶିଳ୍ପ ସଂକ୍ରାନ୍ତରେ
 ଆଲୋଚନା କଲା । ସର୍ବସାଧାରଣ ସନ୍ଧ୍ୟାସାର ଜ୍ଞାନ
 ଗାରିମା, ଆଶୁର ବ୍ୟବହାର ଓ ଦୂରଦୃଷ୍ଟିର ପ୍ରଶଂସା
 କଲେ । ଶେଷରେ ସନ୍ଧ୍ୟାସାର ପରିକଳ୍ପନା ଗ୍ରାମବାସୀ-
 ମାନଙ୍କର ସହଯୋଗରେ ଜୀବନ୍ତ ହୋଇ ଉଠିଲା । ଗ୍ରାମର
 କେତେକଣି ଶିକ୍ଷିତ ଯୁବକ ସରକାରଙ୍କଠାରୁ ଆର୍ଥିକ ସାହାଯ୍ୟ
 ଆଣି ଏକ ହସ୍ତତଳ ଶିଳ୍ପାନୁଷ୍ଠାନ ପ୍ରତିଷ୍ଠା କଲେ ।
 ସନ୍ଧ୍ୟାସାର ଶିକ୍ଷା ଗ୍ରାମବାସୀମାନଙ୍କୁ ବହୁତ ସାହାଯ୍ୟ
 କଲା । ଜମଣା ଗ୍ରାମର ବେକାରୀ ସମସ୍ୟା ଦୂର ହେବାକୁ
 ଲାଗିଲା ।

ସନ୍ଧ୍ୟାସା ପିତାମାତାଙ୍କର ଆନନ୍ଦର ସୀମା ନ
 ଥିଲା । ମାଙ୍କର ଚିତ୍ତା ସନ୍ଧ୍ୟାସା କିପରି ଆରଥରେ
 ବିବାହ କରି ସୁଖର ସଂସାର ଗଢ଼ିବ । ଗଲକଥା ସବୁ
 ପଛକୁ ପକେଇ ଦେଇ ସନ୍ଧ୍ୟାସା ବାପାଙ୍କ ସହିତ କେତେ
 ଥର କଳି କଲେଣି । ସନ୍ଧ୍ୟାସାର ବାପା କହନ୍ତି, ସେ
 ପ୍ରଜାପତି ସମନ୍ତ । ମନୁଷ୍ୟ ହାତରେ କିଛି ନାହିଁ । ସମୟ
 ଆସିଲେ କେହି ତାକୁ ବାରଣ କରି ପାରିବେନି । ସତକୁ
 ସତ ସେ ସୁଯୋଗ ଆସି ପହଞ୍ଚିଲା । ସନ୍ଧ୍ୟାସା ବିବାହ କଲା
 ଜଣେ ଅସବର୍ଣ୍ଣ ସ୍ତ୍ରୀକୁ ଯେ କି ସନ୍ଧ୍ୟାସା ସହିତ ଜାନ୍ତକୁ
 କାନ୍ଧ ମିଳାଇ ସୁନାର ସଂସାର ଗଢ଼ି ପାରିଲା । ସନ୍ଧ୍ୟାସା
 ଜାତି ଧର୍ମ ନିର୍ବିଶେଷରେ କେଲଖାନାରେ ଚଳି ଆସିଛି ।
 ଦୁନିଆ ଆଖିରେ ସମସ୍ତେ ଏକ—ଏ ଧାରଣା ତାର ଦୃଢ଼ାଭୂତ

ଆମ ଜଙ୍ଗଲ ସମ୍ପଦ

ଶ୍ରୀ ଅଭୟ ଚରଣ ଖୁଣ୍ଟିଆ

ଜଙ୍ଗଲ ସହିତ ଭାରତୀୟ ସଂସ୍କୃତି ତଥା ସଭ୍ୟତା ଓଡ଼ିଶାପ୍ରାନ୍ତ ଭାବେ ଜଡ଼ିତ । ଦିନ ଥିଲା ଏହି ଜଙ୍ଗଲ କେବଳ ହି-ସ୍ତ୍ର ଶ୍ମାପଦ, ଆଦିମ ଅଧିବାସୀ ତଥା ମୁନି ଋଷିଙ୍କ ଆବାସସ୍ଥଳି ରୂପେ ବ୍ୟବହୃତ ହେଉଥିଲା । ଏହାର ସାମାଜିକ, ଅର୍ଥନୈତିକ ଓ ଦୈନନ୍ଦିନ ଉପ-ଯୋଗିତା ବିଷୟ ଚିନ୍ତା କରାଯାଇନଥିଲା ଓ ସେଥିପାଇଁ ସଭ୍ୟତାକୁ ଜନବିକାଶ ସହିତ ସମତାଳରେ ଚିନ୍ତାଶୂନ୍ୟ ଭାବରେ ଜଙ୍ଗଲ ସଫା କରି ନୂତନ ବସତି ତଥା ଗୁମ୍ଫା ଜମି ଓ କଳକାରଖାନାମାନ ଗଢ଼ି ଉଠିଥିଲା । ଜଙ୍ଗଲର ଧୂ-ସ ସଙ୍ଗେ ସଙ୍ଗେ ଉତ୍ପୁଷ୍ଟ ଓ କଳବାୟୁ ମଧ୍ୟରେ ଥିବା ପ୍ରାକୃତିକ ବିପର୍ଯ୍ୟୟ ଯଥା ଅତି ବୃଷ୍ଟି, ଅନାବୃଷ୍ଟି, ପ୍ରକୟଙ୍କରା ବନ୍ୟା, ଶୈତ୍ୟ ପ୍ରବାହ କି-ବା ଉଷ୍ଣ ପ୍ରବାହର ବୃଷ୍ଟି, ନଦୀଶଯ୍ୟାର ପରିବର୍ତ୍ତନ, ଉପକୂଳବର୍ତ୍ତୀ ଅଞ୍ଚଳରେ ଝଡ଼ ବାତ୍ୟା ଓ ଆଭ୍ୟନ୍ତରୀଣ ଅଞ୍ଚଳରେ ଗୁଣ୍ଡିବାତ୍ୟା ସାଙ୍ଗକୁ ସମୁଦ୍ରକୂଳବର୍ତ୍ତୀ ତଥା ମରୁଭୂମି ସୀମାନ୍ତରେ ବାଲୁକା ପ୍ରାନ୍ତରର ବୃଷ୍ଟି ଘଟି ଜନବର୍ଦ୍ଧମାନ ଜନସମାଜକୁ ବହୁବିଧ ସମସ୍ୟାରେ ଉଠାଡ଼ିତ କଲା ।

ଆଧୁନିକ ସଭ୍ୟତାର ଯାବତୀୟ ଦୈନନ୍ଦିନ ଆବଶ୍ୟ-କତା ପାଇଁ ଜଙ୍ଗଲଜାତ କଷ୍ଟାମାଳ ଅପରିହାର୍ଯ୍ୟ । ଜଙ୍ଗଲରୁ ଉତ୍ପନ୍ନ କାଠ, ବାଉଁଶ, ମହୁ, ଝୁଣା, ପାଳୁଅ, ବିଭିନ୍ନ ପ୍ରକାର ଗଛର ଛାଲି, ପୁଲ, ଫଳ ଓ ତେଲ, ଲୁଣ, ବିଭିନ୍ନ ଖଣିଜ ପଦାର୍ଥ, କାଳେଣୀ କାଠ, କାଗଜ ମଞ୍ଚ, ରେଜିନ୍, ବିଭିନ୍ନ ପ୍ରକାର ଔଷଧ ଓ ତନ୍ତୁ, କଳକାରଖାନାର କଷ୍ଟାମାଳ ଭାବେ ବ୍ୟବହୃତ ହୋଇ ମାନବ ସମାଜର ଅଶେଷ କଲ୍ୟାଣ ସାଧନ କରିଥାଏ । ଆଧୁନିକ ସଭ୍ୟତାର ଉପଜାତ ଦୃଷ୍ଟିତ ବାୟୁମଣ୍ଡଳରୁ ଅଙ୍ଗାରକାମ୍ଳ ସଦୃଶଯୋଗ ମଧ୍ୟ ଆମର ଏହି ସବୁଜ ବନଭୂତା କରିଥାଏ । ଜଙ୍ଗଲ ଯୋଗୁଁ ବର୍ଷାକଳ ସିଧାସଳଖ ଗୁମ୍ଫି-ସୂର୍ଯ୍ୟ ନ କରି ବାଧା ପ୍ରାପ୍ତ ହୁଏ ଓ ବନ ଗୁମ୍ଫି ଉପରେ କମିଥିବା ପତ୍ର ଓ ଢାଳ ସବୁ ପତି ଉତ୍କୃଷ୍ଟ ଶତ ସୃଷ୍ଟି ହେବା ସଙ୍ଗେ ସଙ୍ଗେ ମାଟି ଉପରେ ଏକ ସ୍ୱଚ୍ଛ ଗଳି ଆବରଣ ସୃଷ୍ଟି କରିଥାଏ । ଏହା ବର୍ଷା ଜଳକୁ ଅଧିକ ସମୟ ଧରି ରଖେ ଓ ମୃତ୍ତିକା କ୍ଷୟ ହେବାକୁ ବନ୍ଦ କରେ ।

ସୁତରାଂ ଗୁମ୍ଫିମୁଖ ଜଳ ପତନ ବୃଷ୍ଟି ପ୍ରାପ୍ତ ହୁଏ ତଥା ନଦୀ ଅବବାହିକାଗୁଡ଼ିକ ଉର୍ବର ଓ ଶସ୍ୟ ଶ୍ୟାମଳ ହୋଇ ଥାଏ ।

ଓଡ଼ିଶାର ମୋଟ ୭୭,୪୦୦ ବର୍ଗ କିଲୋମିଟର ବ୍ୟାପ୍ତ ଜଙ୍ଗଲ ଏହାର ମୋଟ ଭୌଗୋଳିକ ଆୟତନର ଶତକଡ଼ା ୪୦ ଭାଗ ହୋଇଥିଲେ ହେଁ ପ୍ରାୟ ଅର୍ଦ୍ଧାଧିକ ଜଙ୍ଗଲ ଏହାର ପ୍ରାକୃତିକ ଗୁଣ ହରାଇ ବସିଗଣି । ଅଧିକାଂଶ କ୍ଷେତ୍ରରେ ଚିହ୍ନିତ ଏବଂ ଅଚିହ୍ନିତ କ୍ଷେପରା ଜଙ୍ଗଲ ଏବଂ କୋରାପୁଟ, ପୁରୀବାଣୀ, ଗଞ୍ଜାମ, କନ-ହାଣ୍ଡି, କେନ୍ଦୁଝର ଓ ମୟୂରଭଞ୍ଜ ଜିଲ୍ଲାର ସଂରକ୍ଷିତ ଜଙ୍ଗଲ-ଗୁଡ଼ିକ ପୋଡ଼ୁଗୁମ୍ଫା ତଥା ବେଆଇନ୍ ଜବର ଦଖଲ ଯୋଗୁଁ ଧୂ-ସପ୍ରାପ୍ତ ହେବାକୁ ଲାଗିଛି । ଏତଦ୍‌ବ୍ୟତୀତ ବିଭିନ୍ନ ଜଳ ବିଦ୍ୟୁତ୍ ପରିକଳନା, କଳକାରଖାନା ତଥା ନୂତନ ବସତି ସ୍ଥାପନ ଓ ଗୁମ୍ଫିହାନକୁ ଗୁମ୍ଫି ଯୋଗାଣ କାର୍ଯ୍ୟକ୍ରମ ହେତୁ ବିଗତ ବର୍ଷମାନଙ୍କରେ ରାଜ୍ୟର ଜଙ୍ଗଲ ଆୟତନ କମି କମି ଯାଇଛି । ତୁଳନାତୁଳ ଭାବରେ ଦେଖିଲେ ଓଡ଼ିଶାର ଜଙ୍ଗଲ ରାଜସ୍ୱ ଭାରତର ଅନ୍ୟ ସମସ୍ତ ରାଜ୍ୟର ଜଙ୍ଗଲ ରାଜସ୍ୱଠାରୁ କମ୍ । ଏହାର ମୁଖ୍ୟ କାରଣ ହେଲା ଜଙ୍ଗଲ ଉନ୍ନୟନ ପାଇଁ ଆର୍ଥିକ ଉପଯୋଗ ତଥା ରାଜ୍ୟର ଜନସାଧାରଣଙ୍କର ଜଙ୍ଗଲ ପ୍ରତି ବିଚ୍ଛେଦନ ।

ସତ ୧୯୬୭ ମସିହାରେ ବାତ୍ୟା ବିପ୍ଳବିଠାରୁ ରାଜ୍ୟରେ ଜମାଗତ ଭାବରେ ବାତ୍ୟା ଓ ବନ୍ୟା ତଥା ଗୁଣ୍ଡିବାତ୍ୟାର ପ୍ରକୋପ ଲାଗି ରହି ବହୁ ଧନଜୀବନ ହାନି ହୋଇଅଛି । ଏ ସବୁର ବୈଜ୍ଞାନିକ ମୂଳଭିତ୍ତି ଅନିୟନ୍ତ୍ରିତ ଜଙ୍ଗଲ ନଷ୍ଟ ବୋଲି ଜଣାଯିବା ପରେ ସରକାରଙ୍କ ତରଫରୁ ତଥା କେନ୍ଦ୍ରୀୟ ସାହାଯ୍ୟ ବିନିଯୋଗରେ ଉପକୂଳବର୍ତ୍ତୀ ଅଞ୍ଚଳରେ ଏକ କିଲୋମିଟର ଓସାରର ଝାଉଁ, କାକୁଡ଼ାଦାନ, ନଡ଼ିଆ ଓ ପୋଲଙ୍ଗର ବୃତ୍ତିମ ଜଙ୍ଗଲ ସୃଷ୍ଟି କରାଯାଇଛି । ଏହା ବାତ୍ୟା ନିରୋଧ କରିବା ସଙ୍ଗେ ସଙ୍ଗେ, ଉପକୂଳ ଅଞ୍ଚଳର ଅଧିବାସୀମାନଙ୍କର ପ୍ରଭୁତ ଉପକାର ସାଧନ କରିବ । ସେହିପରି ରାଜ୍ୟର ସମସ୍ତ ପଡ଼ିତ, ଅନାବାଦୀ, ଓ ନଦୀ

ପୁନଶ୍ଚ ଶ୍ରୀ ମନ୍ଦିରର କାନ୍ଥରେ ଥିବା ଅଶ୍ରୁଲି-
ମୂର୍ତ୍ତି, ରଥଯାତ୍ରାବେଳେ ଦେତ ହଲର ଅଶ୍ରୁଲି ଭଙ୍ଗିତ ଦେଇ
ରଥ ଭପରେ ବୋଲି ହେଉଥିବା ଡାହୁକ ଗୀତ ଆଦି
ବାସ୍ତବିକ କେତେ ଶୀତଳନତା ବିହୀନ ତଥା ବିକାର ପୂର୍ଣ୍ଣ
ଘଟଣା ତାହା ବିଶ୍ୱାସ୍ୟ । କେବଳ ସେତିକି ନୁହେଁ ଏକମନ,
ଏକ ପ୍ରାଣ, ବଡ଼ସାନ, ଭଜନୀ, ଛୁଆଁ ଅଛୁଆଁ ଆଦି
ଭେଦଭାବ ଭୁଲି ଏକତ୍ର ରଥ ଚାଣିବା ପର୍ଯ୍ୟନ୍ତ ସମସ୍ତ
ଘଟଣା ବୈଜ୍ଞାନିକ ତଥା ସ୍ୱାସ୍ଥ୍ୟ ସଂପର୍କୀୟ ବସ୍ତୁ ମଧ୍ୟରେ
ସଂପୂର୍ଣ୍ଣ ଘୃଣ୍ୟ ଓ ବିକାର ପୂର୍ଣ୍ଣ ଅଟେ ।

ଜଗନ୍ନାଥ ମନ୍ଦିରର ଭିତର ପୋଖରୀଆ ଯେଉଁଠାରେ
କି ଗୋଟିଏ ମାତ୍ର ଦ୍ୱାର ଅଛି କିନ୍ତୁ ବାୟୁ ଚଳାଚଳର
କୌଣସି ସୁବିଧା ନାହିଁ ତାହା ହେଉଛି ଶ୍ରୀ ମନ୍ଦିରର ନିତ୍ୟ-
ଲୀଳା କ୍ଷେତ୍ର ଓ ଭଜନମାନଙ୍କର ପରମ ପବିତ୍ର ସ୍ଥାନ ।
ଏତିକି ନୁହେଁ, ଯାହାକୁ ଆମେ ଜଗତର ନାଥ ଜଗନ୍ନାଥ
କହୁଛେ ଓ ଯାହାକୁ ଦର୍ଶନ କରିବା ପାଇଁ କେବଳ ଭାରତ
ନୁହେଁ ଭାରତ ବାହାରୁ ସହସ୍ରାଧିକ ଭକ୍ତ ରଥଯାତ୍ରାବେଳେ
ଆସନ୍ତି, ଠିକ୍ ସେତିକିବେଳେ ଆମର ସେବକମାନେ
ମହାପ୍ରଭୁଙ୍କୁ ଅଣସର ପିଣ୍ଡରୁ ବାଲଶ ପାହାଚ ବାଟେ
ପହଞ୍ଚି କରାଇ ଅର୍ଥାତ୍ କଟି କଟି ଏପଟକୁ ସେପଟକୁ
ତୁଳାଇ ପେଟ ପିଠି ଲଗାଇ ରଥ ଭପରକୁ ଆନନ୍ଦିତ ମନରେ
ନିଅନ୍ତି ଓ ସ୍ୱେଦିତ ମଧ୍ୟ ରଥ ଭପରୁ ସିଂହାସନକୁ
ନିଅନ୍ତି । ଏହି ରଥକୁ ପୁଣି ଲକ୍ଷେ ରାଜାର ମଉଡ଼ମଣି
ଗଜପତି ମହାରାଜା ଜନସମାଜ ଆଗରେ ଓଜାଇବା
ସଙ୍ଗେ ସଙ୍ଗେ ଚନ୍ଦନ କର୍ପୂର ଜଳ ଛିଅନ୍ତି । ଏହା କଣ
ପ୍ରକୃତରେ ବିକାର ପୂର୍ଣ୍ଣ ଘଟଣା ନୁହେଁ ।



ସବୁଠାରୁ ବୋଧହୁଏ ବେଶୀ ବିକାର ଯୁକ୍ତ ଘଟଣା
ହେଉଛି ଜଗନ୍ନାଥଙ୍କ ମହାପ୍ରସାଦ ବୁଢ଼ା ଓ ପ୍ରସାଦ ବିକ୍ରୟ ।
ମହାପ୍ରସାଦ ବୁଢ଼ା ବେଳେ ସୁଆରମାନଙ୍କର ସ୍ୱେଦସିନ୍ଧୁ
କଳା ମତ ମତ ଶରୀର, ତା ସାଙ୍ଗକୁ ଆନନ୍ଦ ବଜାରରେ
ପ୍ରସାଦ ବିକ୍ରୟ ବେଳେ ଯେ କୌଣସି ବ୍ୟକ୍ତି ବିନା ଦୁଧାରେ
ବିକ୍ରୟ ଦ୍ରବ୍ୟରେ ହାତ ମାରି ତାର ସ୍ୱାଦ ପରୀକ୍ଷା କରିବା
ଓ ହାତ ନଧୋଇ ଅନ୍ୟସ୍ଥାନକୁ ମଧ୍ୟ ପ୍ରସାଦ ଗୁଣିବା
ଆଦି ବିକାର ପୂର୍ଣ୍ଣ ଘଟଣା । ଏହା ଏକ ପକ୍ଷରେ
ସ୍ୱାସ୍ଥ୍ୟ ହାନିକର ଓ ଅପର ପକ୍ଷରେ ବିଜ୍ଞାନଦ୍ୱାରା
ଅସମର୍ଥତ ।

ଏହିପରି କେତେଗୁଡ଼ିଏ ବିକାର ପୂର୍ଣ୍ଣ ଘଟଣାଦ୍ୱାରା
ଶ୍ରୀ ମନ୍ଦିର ପରିପୁର୍ଣ୍ଣ । ତେଣୁ ଯେଉଁ ବ୍ୟକ୍ତି ଦୃଷ୍ଟିରେ ଏହି
ସବୁ ଘଟଣା ସ୍ପଷ୍ଟ ଭାବରେ ରୂପାନ୍ୱିତ ହେବା ସଙ୍ଗେ ସଙ୍ଗେ
ଜଗନ୍ନାଥଙ୍କର ମହିମା ଗାନରେ ନିଜକୁ ନିମଜ୍ଜମାନ କରେ
ସେ ପ୍ରକୃତରେ ଜଗନ୍ନାଥଙ୍କୁ ଦେଖେ ନାହିଁ—ଦେଖେ
ନିମଦାରୁରେ ନିର୍ମିତ ଦାରୁ ବିଗ୍ରହକୁ ।

କିନ୍ତୁ ଏହି ଜଗନ୍ନାଥ ଧାମ ହେଉଛି ବାସ୍ତବିକ ଏକ
“ଅବିକାର ପାଟଣା” । ‘ଅବିକାର ପାଟଣା’ ଅର୍ଥ
ହେଉଛି ନିର୍ବିକାର, ଘୃଣାରହିତ, ଅପରିବର୍ତ୍ତିତ ସହର

ବା ନଗର । ଯେଉଁ କ୍ଷେତ୍ରରେ ବା ନଗରରେ ପ୍ରସାଦ
ଓ ପାଦୋଦକକୁ ସେବନ କଲେ ବା ଅଶ୍ରୁଲି ମୂର୍ତ୍ତି ଦର୍ଶନ
କଲେ ବା ଅଶ୍ରୁଲି ଗୀତ ଶ୍ରବଣ କଲେ କିମ୍ପା ଛୁଆଁ
ଅଛୁଆଁର ଭେଦ ଭାବକୁ ଭୁଲି ଏକତ୍ର ଭୋଜନଠାରୁ ଆରମ୍ଭ
କରି ଏକତ୍ର କର୍ମ କଲେ ମଧ୍ୟ ମନରେ କୌଣସି ବିକାର
ଭାବ ଜାଗ୍ରତ ହୁଏନି ସେହି କ୍ଷେତ୍ର ବା ନଗର ହେଉଛି
“ଅବିକାର ପାଟଣା” । ଯେଉଁ ବ୍ୟକ୍ତିର ଆତ୍ମା ଏହି
ମହନୀୟ ଭାବଦ୍ୱାରା ମଣ୍ଡିତ ସେ ହେଉଛି ‘ନିର୍ବିକାର
ଆତ୍ମା’ । ତେଣୁ ଏହିଭଳି ନିର୍ବିକାର ଆତ୍ମା ସଂପନ୍ନ
ବ୍ୟକ୍ତି ପୁରୀ ଜଗନ୍ନାଥଧାମ ଭଳି ‘ଅବିକାର ପାଟଣା’ରେ
ନିରାକାରରୂପୀ ପରଂବ୍ରହ୍ମ ଶ୍ରୀଜଗନ୍ନାଥଙ୍କୁ ଦର୍ଶନ କରି
ପାରିବ । ଏହି ଦର୍ଶନଦ୍ୱାରା ବା ଏହି ଭାବଦ୍ୱାରା ସେ
ଦାରୁ ବିଗ୍ରହ ଜଗନ୍ନାଥଙ୍କୁ ଦର୍ଶନ ନକରି ପରଂବ୍ରହ୍ମ ରୂପୀ
ନିରାକାର ବିଷ୍ଣୁ ଶ୍ରୀଜଗନ୍ନାଥଙ୍କୁ ଦର୍ଶନ କରି ମୁକ୍ତି ଗର
କରିପାରିବ । ତେଣୁ ଯଥାର୍ଥରେ ଏହି କ୍ଷେତ୍ରକୁ
“ଅବିକାର ପାଟଣା ବିକାର ନାହିଁ ଯହଁ” କୁହାଯିବା ଦ୍ୱାରା
ଏହି କ୍ଷେତ୍ରକୁ ଏକ ପରମ ପବିତ୍ର ସାଧନା କ୍ଷେତ୍ର କୁହା
ଯାଇଛି । ଏହି କ୍ଷେତ୍ରରେ ପ୍ରତ୍ୟହ ସାଠିଏ ପରଟି
ଭୋଗ ମହାପ୍ରଭୁଙ୍କୁ ନିବେଦନ କରାଗଲେ ମଧ୍ୟ ଏହା
ହେଉଛି ପ୍ରଗାଡ଼ ଯୋଗ କ୍ଷେତ୍ର । ଯଦ୍ୱାରା ପୂର
ବିଦେଶାଗତ ସାଧୁ ସଙ୍କ ଆଦି ଏହି କ୍ଷେତ୍ରକୁ ନିଜ ନିଜର
ଧର୍ମ ପ୍ରସ୍ତର ପାଇଁ ଆସିଲେ ମଧ୍ୟ ଜଗନ୍ନାଥ ତେତନା
ମଧ୍ୟରେ ନିଜକୁ ଲୀନ କରିଦେବା ସଙ୍ଗେ ସଙ୍ଗେ ଗାର
ରଠିକ୍ଷି —

“ଜଗନ୍ନାଥ କିଛି ମାଗୁନାହିଁ ତୋତେ
ଧନ ମାଗୁ ନାହିଁ ଜନ ମାଗୁ ନାହିଁ
ମାଗୁଛି ଶରଧା ବାଲିରୁ ହାତେ ।”

କିମ୍ପା ଶ୍ରୀଜଗନ୍ନାଥଙ୍କ ବିକାରଯୁକ୍ତ ମହାପ୍ରସାଦକୁ ଖାଇ
ଆନନ୍ଦ ମନରେ ଗାଇ ଉଠୁଛି :-

“କୃତାର୍ଥୋହଂ କୃତାର୍ଥୋହଂ କୃତାର୍ଥୋହଂ ନ ସଂଶୟଃ
ଦେବ ଦେବ ଜଗନ୍ନାଥ ତବ ନିର୍ମାଲ୍ୟ ଭକ୍ଷଣାତ୍ ।”

ଜଗନ୍ନାଥଙ୍କ ନିର୍ମାଲ୍ୟ ପ୍ରସାଦ ଭକ୍ଷଣ କରି ଭକ୍ତ
କୃତାର୍ଥ ହେବା ସଙ୍ଗେ ସଙ୍ଗେ ଜଗନ୍ନାଥଙ୍କ ଠାରୁ ଧନ, ଜନ,
ଗୋପ ଲକ୍ଷ୍ମୀ କିଛି ଗୁଣିନି କେବଳ ଗୁଣିଛି ସହସ୍ରାଧିକ
ସାଧୁସନ୍ୟାସୀଙ୍କର ତରଣରେଣୁ ସର୍ତ୍ତରେ ଯେଉଁ
ଶରଧା ବାଲି ପବିତ୍ର ଓ ଯେଉଁ ଶରଧା ବାଲିର ଶରଧାକୁ
ଦୂରେଇ ନପାରି ପ୍ରତି ବର୍ଷ ଜଗନ୍ନାଥ ନନ୍ଦିଘୋଷ ରଥରେ
ଚଳି ଥରେ ମାତ୍ର ଜନୁସ୍ତକୀ ଗୁଣ୍ଡିରୁ ମନ୍ଦିରକୁ ଆସନ୍ତି,
ସେହି ଶରଧା ବାଲିରେ ଚିକିଏ ମାତ୍ର ଆଶ୍ରୟ ଶ୍ରୀଜଗନ୍ନାଥଙ୍କୁ
ଦର୍ଶନ କରି ନିଜର ଜୀବନ ସାର୍ଥକ କରିପାରିବ ।

ପରିଶେଷରେ ଏତିକି ମାତ୍ର କୁହାଯାଇ ପାରେ ଯେ
ଏହି କ୍ଷେତ୍ର ଭୋଗର କ୍ଷେତ୍ର ନୁହେଁ, ଏହା ହେଉଛି ଯୋଗର
[୩୪ ପୃଷ୍ଠା ଦେଖନ୍ତୁ]

ଓଡ଼ିଶାରେ ସମଗ୍ର ଜନସଂଖ୍ୟା ଦୁଇ କୋଟି କୋଟିଏ ଲକ୍ଷ ଭିତରୁ ବୈଷ୍ଣବ, ବ୍ରାହ୍ମଣ ଜାତିର ବିଧବା, ଶିଶୁ ପ୍ରଭୃତି ପ୍ରାୟ ୭୦ ଲକ୍ଷକୁ ବାଦ୍ ଦେଲେ ଆଉ ଦେଡ଼ କୋଟି ଲୋକ ମହାଧିକାରୀ । ମାଛ ଗୋଟିଏ ଉତ୍କଳ ଗୋଟିଏ ଗୋଟିଏ ଶାନ୍ତ ଏବଂ ସାଧାରଣ ଓଡ଼ିଶା ଜନତାଙ୍କ ପାଇଁ ପୁଷିକର ଶାନ୍ତ ଦୁର୍ଗୁଣ୍ୟ ଓ ଦୁର୍ଗୁଣ୍ୟ ହେଉଥିବାରୁ ମହାଧିକାର ବିକାଶ ଘଟାଇ ଯଦି ପ୍ରତ୍ୟେକ ଆମିଷାଶୀ ଲୋକକୁ ଦୈନିକ ୭୫ ଗ୍ରାମ୍ ମାଛ ସୁଲଭ ମୂଲ୍ୟରେ ଯୋଗାଇ ଦିଆଯାଇ ପାରନ୍ତା ତାହେଲେ ଖାଲି ଜାତୀୟ ସ୍ୱାସ୍ଥ୍ୟର ଉନ୍ନତି ପରିଲକ୍ଷିତ ହୁଅନ୍ତା ନାହିଁ, ସରକାର ମଧ୍ୟ ବିପୁଳ ଲୋକପ୍ରିୟତା ଅର୍ଜନ କରିପାରନ୍ତେ । ଦେଡ଼ କୋଟି ଲୋକ ବର୍ଷର ୩୬୫ ଦିନରୁ ଯଦି ୩୦୦ ଦିନ ପ୍ରତ୍ୟେକ ଦୈନିକ ୭୫ ଗ୍ରାମ୍ ମାଛ ଖାଇବେ ତାହାହେଲେ ଆମ ରାଜ୍ୟରେ ବାର୍ଷିକ ୩ ଲକ୍ଷ ୩୬ ହଜାର ୫୦୦ ଟନ୍ ମାଛ ଆବଶ୍ୟକ ହେବ । ସରକାରୀ ଅଟକଳରୁ ଜଣାଯାଏ ଏପରି ବିରାଟ ପରିମାଣର ଆବଶ୍ୟକତାକୁ ଆଜିକାଲି ଓଡ଼ିଶାର ସବୁ ସ୍ତରରୁ ବାର୍ଷିକ ମୋଟେ ୪୦,୦୦୦ ଟନ୍ ମାଛ ଧରାହେଉଛି ଏବଂ ସେଥିରୁ ପୁଣି ପ୍ରାୟ ଏକ ପଞ୍ଚମାଂଶ କଲିକତା, ଖଡ଼ଗପୁର ଓ ଜାମସେଦପୁର ପ୍ରଭୃତି ସ୍ଥାନକୁ ରତ୍ନାଳୀ ହୋଇ ଯାଉଛି । ଫଳତଃ ଓଡ଼ିଶା ଲୋକଙ୍କ ପାଇଁ ପୁଷିକର ଶାନ୍ତର ଘୋର ଅନାଟନ ପରିଲକ୍ଷିତ ହେଉଛି ।

ପ୍ରଥମ ତିନି ପଞ୍ଚବାର୍ଷିକ ଯୋଜନା କାଳରେ ଗ୍ରାମାଞ୍ଚଳ କଳାଶୟ ମଧ୍ୟରେ ମହାଧିକାର ବଢ଼ାଇବା ପାଇଁ କେତେକ ବଡ଼ ପଦକ୍ଷେପ ନିଆ ହୋଇଥିଲା ଏବଂ ସେପରି ଚେଷ୍ଟା ଫଳବତୀ ହୋଇଥିଲା ମଧ୍ୟ । ପଞ୍ଚବାର୍ଷିକ ଯୋଜନା ପୂର୍ବରୁ ସମଲପୁର, କଳାହାଣ୍ଡି, ବଲାଙ୍ଗିର, ସୁନ୍ଦରଗଡ଼ ଓ କୋରାପୁଟ ଜିଲ୍ଲାରେ ନଦୀକୂଳ ଛଡ଼ା ଅନ୍ୟତ୍ର କେଉଁଠି ଗୋଟିଏ ବଡ଼ କାଟି ମାଛ ଦେଖିବାକୁ ମିଳୁ ନଥିଲା । ପ୍ରଥମ ତିନୋଟି ପଞ୍ଚବାର୍ଷିକ ଯୋଜନାକାଳ ମଧ୍ୟରେ ସେ ସବୁ ଜିଲ୍ଲାର ଗ୍ରାମପଞ୍ଚାୟତମାନେ ବହୁ କଳାଶୟମାନଙ୍କରେ ମାଛ ଜାଆଁଳ ଛାଡ଼ିଲେ ଏବଂ ଶୁଣିଆଡ଼େ ବଡ଼ ମାଛ ମିଳିଲା । ଗଞ୍ଜାମ ଜିଲ୍ଲାର ଗ୍ରାମପଞ୍ଚାୟତମାନେ ଏସଂପର୍କରେ ଉଲ୍ଲେଖଯୋଗ୍ୟ କୃତ୍ତିତ୍ୱ ହାସଲ କଲେ ।

ଦୁଃଖର ବିଷୟ ପରବର୍ତ୍ତୀ ତିନୋଟି ପଞ୍ଚବାର୍ଷିକ ଯୋଜନା କାଳରେ ମହାଧିକାର ଅଗ୍ରଗତି ହିଁମେଲ ଯାଇଛି । ପାରାଦୀପ, ରାୟବାଲି ଓ ପୁରୀ ନିକଟସ୍ଥ ସମୁଦ୍ର ଆଜିକାଲି ଅପେକ୍ଷାକୃତ ବେଶି ମାଛ ଧରାହେଉଥିଲେ ହେଁ ଗ୍ରାମାଞ୍ଚଳ କଳାଶୟମାନଙ୍କରୁ ଉତ୍ପାଦନ ମୋଟେ ବଡ଼ ନାହିଁ ଏବଂ ତିଲିକା ହ୍ରଦର ମହୋତ୍ସାଦାନ ଜମାଣ କମୁଛି । କାଳକ୍ରମେ ମାଛର ଗୁଣିତା ଓ ଲୋକପ୍ରିୟତା ବଢ଼ି ଗୁଣିଛି ଅଥଚ ସେହି ଅନୁପାତରେ ଉତ୍ପାଦନ ବଡ଼ ନଥିବାରୁ ଅକର୍ତ୍ତବ୍ୟ ଲୋକେ ବଜାର ଦରରେ ମାଛ କିଣି ଖାଇ ପାରୁ ନାହାନ୍ତି । ଓଡ଼ିଶାରେ ନଦୀ ସଂଖ୍ୟା ଜମ୍ ନୁହେଁ ଏବଂ ସୁବର୍ଣ୍ଣରେଖା, ବୈତରଣୀ, ବ୍ରାହ୍ମଣୀ, ମହାନଦୀ, ଦେବୀ ଓ ରଖିକୁଲ୍ୟାର ମହାଧିକାର ମୁହାଁଣ ଅଞ୍ଚଳ ସୁବିସ୍ତୃତ । ସର୍ବୋପରି ସୁବିସ୍ତୃତ ତିଲିକା ହ୍ରଦ ମହୋତ୍ସାଦାନ ବଢ଼ାଇବା ପାଇଁ ଉତ୍କଳ ଶ୍ରେତ୍ର । ଏସବୁ ଅଞ୍ଚଳରେ ସୁବିସ୍ତୃତ ଯୋଜନାମାନ କାର୍ଯ୍ୟକାରୀ କରାଗଲେ ମହା ଉତ୍ପାଦନ ବହୁ ପରିମାଣରେ ବଢ଼ିପାରନ୍ତା ।

ଦୁଃଖର କଥା ଆମ ରାଜ୍ୟରେ ମହୋତ୍ସାଦାନ ପାଇଁ ଏପରି ପ୍ରଶଞ୍ଚ ଶ୍ରେତ୍ର ଥିଲେ ସୁଦ୍ଧା ଆଜିକାଲି ପ୍ରତ୍ୟହ ଆମ୍ଭ ପ୍ରଦେଶରୁ ଭୁବନେଶ୍ୱର, କଟକ ପ୍ରଭୃତି ଅଞ୍ଚଳକୁ ମାଛ ଆମଦାନୀ କରାଯାଉଛି । ତିଲିକା ହ୍ରଦରୁ ୨୦ ବର୍ଷ ପୂର୍ବେ ବାର୍ଷିକ ୪,୭୦୦ ଟନ୍ ମାଛ ଧରାଯାଉଥିଲା । ଆଜିକାଲି ତାହାର ପରିମାଣ ୩,୦୦୦ ଟନ୍ରୁ ଖସି ଆସିଗଲା । ସମୁଦ୍ର ସହିତ ହ୍ରଦର ସଂଯୋଗ ବାଧିତ୍ୱରା ପୋତି ହୋଇଯାଉଥିବାରୁ ସମୁଦ୍ର ଭିତରୁ ଯଥେଷ୍ଟ ପରିମାଣରେ ମାଛ ହ୍ରଦ ଭିତରକୁ ଆସି ପାରୁନାହାନ୍ତି । ଯାଦିକ ଉପାୟରେ ବାଲିକାଟି ହ୍ରଦର ମୁହଁକୁ ଉନ୍ମୁକ୍ତ ରଖିବାକୁ ହେବ । ଦକ୍ଷା ଓ ଭାର୍ଗବୀ ନଦୀର ବନ୍ୟା ପଡ଼ୁ ଜମାକରି ତିଲିକାର ଦାଡ଼ରେ ବିସ୍ତୃତ ଅଞ୍ଚଳକୁ ପୋତି ପକାଉଛି ଏବଂ ତଦ୍ୱାରା ହ୍ରଦର ଆୟତନ ଜମାଣ ସଂକୃଷ୍ଟ ହୋଇ ଯାଉଛି । ସେସବୁ ଅଞ୍ଚଳରେ ଆଡ଼ିବନ୍ଧ ପକାଇ ପୋତି ହୋଇ ଯାଉଥିବା ଅଞ୍ଚଳରେ ଅଳ୍ପ ଖର୍ଚ୍ଚରେ ବଡ଼ ବଡ଼ ଜଳାଶୟ ତିଆରି କରାଯାଇ ପାରିବ ଏବଂ ସେଥିରେ ମାଛ ଶୁଷ୍ଟ କରାଯାଇ ପାରିବ । ଏସବୁ ପାଇଁ ମହା ବିଭାଗ ଗୋଟିଏ ବଡ଼ ଯୋଜନା ତିଆରି କରିଥିଲେ ଏବଂ ଆଶା କରାଯାଉଥିଲା ଯେ ବିଶ୍ୱବ୍ୟାପୀ ସହାୟତାରେ ସରକାର

ସେ ଯୋଜନା କାର୍ଯ୍ୟକାରୀ କରିବେ । ନବଗଠିତ ଦେବୀଗଣ ଓ ଚିଲିକା ଉନ୍ନୟନ ନିଗମଙ୍କ ଦ୍ଵାରା ସେ ଯୋଜନା କାର୍ଯ୍ୟକାରୀ କରିବେ ବୋଲି କୁଆଡ଼େ ଏମଧ୍ୟରେ ସରକାର ନିଷ୍ପତ୍ତି କରିଛନ୍ତି । ଯାହା ଦ୍ଵାରା ହେଉ ସେ ଯୋଜନା ସର୍ବାଗ୍ରାସୀକାର ଲାଭ କରି କାର୍ଯ୍ୟକାରୀ ହେବା ଉଚିତ । ଏହି ଯୋଜନାର ସଫଳତା ଉପରେ ନବଗଠିତ ନିଗମର ସୁନାମ ବହୁ ପରିମାଣରେ ନିର୍ଭର କରେ । ଏହା ସଙ୍ଗେ ସଙ୍ଗେ ଗ୍ରାମପଞ୍ଚାୟତ ବିଭାଗ ମଧ୍ୟ ବିଭାଗ ସହିତ ଯଥେଷ୍ଟ ସମନ୍ଵୟ ରକ୍ଷାକରି କଳାଶୟ

ମାନଙ୍କରେ ମହୋଦାୟନ ବଢ଼ାଇବା ପାଇଁ ବିଶେଷ ଯତ୍ନବାନ ହେବା ଉଚିତ । ଏ କ୍ଷେତ୍ରରେ ପ୍ରଥମ ଚିନି ପଞ୍ଚବାର୍ଷିକ ଯୋଜନାକାଳୀନ ଉପାହର ପୁନରାବୃତ୍ତି ହେଉ ।

ଆମର ଲୋକ ଅଭାବ ନାହିଁ, ବିଶେଷତଃ ଅଭାବ ନାହିଁ, ଅର୍ଥର ଅଭାବ ନାହିଁ ମଧ୍ୟ । ଆମର ଦୁର୍ଗତି ଓ ଅନାଚାର ପାଇଁ ଦାୟୀ କେବଳ ଆତ୍ମରାଜତା ଓ ଦେଶପ୍ରାଣୀତାର ଅଭାବ । ଏହି ଅଭାବ ଶୀଘ୍ର ଦୂର ହେଉ ।



ଉଦ୍ୟୋଗ ଶ୍ରୀ ଉତ୍ତର ଦୟାଳ ଶର୍ମା ୧୯୭୯ ଜୁନ ୨୨ ତାରିଖରେ ଉଦ୍ୟୋଗଶ୍ରମରେ କେନ୍ଦ୍ର ଲିକର୍ ପୁରୁଷ ବାହିନୀର ଜବାନମାନଙ୍କୁ ଉଦ୍‌ବୋଧନ ଦେଉଛନ୍ତି ।

[୨୮ ପୃଷ୍ଠାର ଅବଶିଷ୍ଟା-ଶ]

ହୋଇପାରିଛି । ବହୁଲୋକଙ୍କର ଅନିଚ୍ଛା ସତ୍ତ୍ଵେ ସେ ତାହା କରୁ ଓ ପରେ ସେମାନଙ୍କର ଭୁଲ ଧାରଣାକୁ ଦୂର କରି ଅସ୍ଵାଭାବିକ ମୁକୋପାଚନ କରି ପାରିଲ ।

ଗାଁର ଶିକ୍ଷାନୁଷ୍ଠାନ ସମବାୟ ସମିତି ରୀତିରେ କାର୍ଯ୍ୟକରିବାକୁ ପ୍ରତ୍ୟେକ ଚକ୍ରବାୟ ଏଥିରେ ଅଂଶ ଗ୍ରହଣ କଲେ । ଶିକ୍ଷାନୁଷ୍ଠାନ ମଧ୍ୟ ଦିନକୁ ଦିନ ସୁନାମ ଅର୍ଜନ କରୁ । ନିଜର ସାଧୁ ଉଦ୍ୟମ ପୋରୁଁ ସେ ଅନୁଷ୍ଠାନଟିକୁ ନୂତନ ଆଦର୍ଶରେ ପରିଚ୍ଛଳିତ କରି ଅସଂଖ୍ୟ ଲୋକଙ୍କର ପ୍ରଶଂସାର୍ହ ହୋଇ ପାରିଥିଲା ।

କେଲର, ପୁରୁବାଣୀ



[୩୨ ପୃଷ୍ଠାର ଅବଶିଷ୍ଟା-ଶ]

କ୍ଷେତ୍ର । ଯାହା ଫଳରେ ଦାସିଆ ଚାଉରୀ କାଟିରେ ନୀଚ ହେଲେ ମଧ୍ୟ ମହାପ୍ରଭୁ ଆଗ୍ରହରେ ତାର ଶ୍ରୀଫଳକୁ ଗ୍ରହଣ କରିଥିଲେ । କେବଳ ସେତିକି ନୁହେଁ ଉତ୍ତର ନିର୍ବିକଳ ଆତ୍ମାକୁ ଶାନ୍ତି ଦେବା ପାଇଁ ରତ୍ନଝରା ଶକ୍ତିତ ନିହିତୋଷ୍ଠରୁ ଗୁଲିଯାଇଥିଲେ ବାଳି ମୁହାଣସ୍ଥିତ ଉତ୍ତର ବଳରାମଙ୍କ ବାଲିରଥକୁ । ତେଣୁ ଏହିଭଳି ପରମ ପବିତ୍ର ଉତ୍ତ-ପୂର୍ଣ୍ଣ ଅବିକାର ପାଟଣାରେ ସୁୟଂ ନିରାକାର ପରଂବ୍ରହ୍ମ ଜଗନ୍ନାଥଙ୍କୁ ଦର୍ଶନ କରିବାକୁ ହେଲେ ଆସନ୍ତି ଓ ବିକାରହୀନ ଭାବରେ ସାଧନାର ଚରମ ସୀମାରେ ଉପନୀତ ହେବା ଏକାନ୍ତ ଆବଶ୍ୟକ ।

ପୁଆର ସାହି,
ପୁରୀ-୭୫୨୦୦୧



ବନ ମହୋତ୍ସବ

ଶ୍ରୀ ପଦ୍ମନାଭ ମହାନ୍ତି

କୃଷ୍ଣରୋପଣ ସମ୍ପ୍ରାହ ବା ବନମହୋତ୍ସବ ଆମ ଦେଶରେ ପ୍ରାୟ ବିଗତ ୩୦ ବର୍ଷ ଧରି ପ୍ରତିବର୍ଷ କୁରାଳ ମାସର ପ୍ରଥମ ସପ୍ତାହରେ ପାଳିତ ହୋଇ ଆସୁଅଛି । କୁରାଳମାସ ପ୍ରଥମ ସପ୍ତାହ କୃଷ୍ଣରୋପଣ ପାଇଁ ପ୍ରକୃଷ୍ଟ ସମୟ ବୋଲି ଧରାଯାଇଅଛି । ପ୍ରାୟ ୪୦ ବର୍ଷ ପୂର୍ବେ, ଅର୍ଥାତ୍ ଦେଶ ସ୍ଵାଧୀନ ହେବାର ପୂର୍ବରୁ ଆମ ଦେଶ ଜଙ୍ଗଲ ସଂପଦରେ ଭରପୂର ଥିଲା । ତେଣୁ ସେତେବେଳେ କୃଷ୍ଣରୋପଣର ଗୃହିତା ବା ଆବଶ୍ୟକତା ଅନୁଭୂତ ହୋଇନଥିଲା । ସ୍ଵାଧୀନତା ପ୍ରାପ୍ତିର ପରେପରେ ନାନା କାରଣରୁ ଜଙ୍ଗଲ ସଂପଦ ନଷ୍ଟ ହେବାରେ ଲାଗିଲା । ବିଶେଷତଃ, ଜନସାଧାରଣଙ୍କର ଚଳିବା ନିମନ୍ତେ ଭବିଷ୍ୟ ସାଧାରଣ ବା ଖେସେରା ଜଙ୍ଗଲମାନ ଅତି ମାତ୍ରାରେ ଧ୍ଵଂସପ୍ରାପ୍ତ ହେବାରୁ ଗୁଣ୍ଡାମାନ ନିତ୍ୟ ବ୍ୟବହାରରେ ଲାଗୁଥିବା ଜଙ୍ଗଲୀ ଗଛ ଲଗାଇବାର ଆବଶ୍ୟକତା ବହୁଳ ଭାବରେ ଅନୁଭୂତ ହେଲା । ତେଣୁ ଜନସାଧାରଣଙ୍କ ମନରେ କୃଷ୍ଣରୋପଣ ସମ୍ପ୍ରାହ କରିଆଣେ ଜଙ୍ଗଲ ସଂପଦ ପ୍ରତି ମମତା ଆଣିବା ଭବେଶ୍ୟରେ କୃଷ୍ଣରୋପଣ ସମ୍ପ୍ରାହର ପରିଚଳନା ହେଲା ଏବଂ ସୁଗାୟ କେ. ଏମ୍. ମୁନସି ଆମ ସ୍ଵାଧୀନ ଭାରତର ପ୍ରଥମ କୃଷିମନ୍ତ୍ରୀ ଥିବା ସମୟରେ ୧୯୫୨ ମସିହାରେ ପ୍ରଥମ କୃଷ୍ଣରୋପଣ ସମ୍ପ୍ରାହର ଅୟମାରମ୍ଭ ହୋଇଥିଲା । କୃଷ୍ଣର କଥା, ରାତି ମଧ୍ୟରେ ଦୀର୍ଘ ୩୦ବର୍ଷ ବିତି ଯାଇଥିଲେ ମଧ୍ୟ କୃଷ୍ଣରୋପଣ ସମ୍ପ୍ରାହର ମହତ୍ତ୍ଵ ଉଦ୍ଦେଶ୍ୟ ଆଶାପୂର୍ବକ ଭାବରେ ଫଳପ୍ରସୂ ହୋଇପାରି ନାହିଁ । ବନମହୋତ୍ସବକୁ ସାଧାରଣ ଜନତା ଗୋଟିଏ ଜାତୀୟ ପର୍ବ ଭାବରେ ଗ୍ରହଣ କରିପାରି ନାହାନ୍ତି । ରଜପର୍ବର ଦୋଳି ଖେଳର ମାଦକତା, ଦୋଳ ପୂର୍ଣ୍ଣମୀରେ ଫଗୁଖେଳର ଉନ୍ମାଦନା, ରାସ ପୂର୍ଣ୍ଣମୀରେ ଶରତରାସର ସରସତା ବନମହୋତ୍ସବରେ ଦେଖିବାକୁ ମିଳେ ନାହିଁ ।

ଯଦ୍ଵରେ ପାଳି ବଡ଼ କରାଇବା, ତାର ରକ୍ଷଣାବେକ୍ଷଣର ଦାୟିତ୍ଵ ନେବା କେତେକଣ କରିଆଆନ୍ତି ? ଜାଗକ ଜଳମରେ ଲକ୍ଷଲକ୍ଷ ଗୁରାଗଛ ଲଗାଯିବାର ହିସାବ ଦିଆଯାଉଥିଲେ ମଧ୍ୟ ବର୍ଷ ଶେଷକୁ ସେଥିରୁ କେତୋଟି ଗଛ ବଞ୍ଚିରହେ ? ଏହାର କାରଣ ହେଲା ଗଛ ପ୍ରତି ଆମର ହତାଦରଭାବ । କୃଷ୍ଣରୋପଣରେ ସୋହାଗର ଅଭାବ । ଆଗକାଳରେ ଗାଁର ପୁରୁଖା ବୃତ୍ତା ଲୋକମାନେ ବର, ଓଷ୍ଠ ଗଛ ଗାଁ ମୁଣ୍ଡରେ ଲଗାଇ ସେ ଗଛର ବିବାହ ଉତ୍ସବ ପାଳନ କରି ପରମ ଆନନ୍ଦ ଅନୁଭବ କରୁଥିଲେ ଏବଂ ଏହାଦ୍ଵାରା ଗୋଟିଏ ବଡ଼ ମହତକାର୍ଯ୍ୟ କଲେ ବୋଲି ମନେକରୁଥିଲେ । ସେଇ ବର, ଓଷ୍ଠ ଗଛର ଛାଇରେ ପଥଶ୍ରାନ୍ତ ପଥକ ହାଲିଆ ମାଗୁଥିଲା । ଗ୍ରୀଷ୍ମରତ୍ନରେ ଗାଁର ଗାଈ, ମଇଁଷି ବିଶ୍ରାମ ନେଉଥିଲେ । କଥା ଅଛି “ଗୋଟିଏ ବରଜ, ନଅ ଦେଉଳ” । ଅର୍ଥାତ୍ ଗୋଟିଏ ବରଜଗଛ ଲଗାଇବା ନଅଟି ଦେଉଳ ଚୋଳା ସଙ୍ଗେ ସମାନ । ମହ୍ୟପୁରାଣରେ କୁହାଯାଇଛି, ଗୋଟିଏ ମାତୃ ଗଛ ଲଗାଇ ବଡ଼ କରିପାରିଲେ ତାହା ଦଶଟି ଗୁଣବତ୍ତ ପୁଅ ଜନ୍ମକରିବା ସଙ୍ଗେ ସମାନ । ଖ୍ରୀଷ୍ଟିୟାନ ଜଗତର ଧର୍ମଗୁରୁ ଜନୈକ ପୋପ୍ କହିଯାଇଛନ୍ତି, “ଭରମ ପୋଷାକ ପରିହିତ ରାଜସିଂହାସନରେ ବସିବାକୁ ଯାଉଥିବା ରୂପବତ୍ତ ରାଜପୁତ୍ର ଅପେକ୍ଷା ଗୋଟିଏ ଗଛ ଆହୁରି ଗୁଡ଼ିବତ୍ତ” । କି ମହାନ ଭାବନା ! ପ୍ରକୃତି ପ୍ରତି କି ଅନାଦିକ ପ୍ରେମ । ବାଲ୍ମୀକି ରଖି ଆଶ୍ରମରେ ସତୀ ସାତାକୁ ମୁନିପୁଞ୍ଜବ କହିଥିଲେ—

“ଆଶ୍ରମର ତରୁଣ ତରୁ ନିକରେ
 ଯତନେ ବଢ଼ାଇବା ଘଟକଳରେ
 ନିରେଖିବା ଆଗରୁ ତନୟ ମୁଖ
 ଲଭିବୁ ତନୟର ପାଳନ ସୁଖ ।”

ଏହିସବୁ ମହତ୍ତ୍ଵ ବାଣୀର ଭାବ ଯଦି ଆମ ଜନ-
 ସାଧାରଣଙ୍କ ମନରେ ସାମାନ୍ୟ ଉତ୍ତେଜ ହୁଅନ୍ତା ତେବେ
 ବନମହୋତ୍ସବ ଆଜି ପ୍ରକୃତ ଉତ୍ସବରେ ପରିଣତ

କୃଷ୍ଣରୋପଣ ସମ୍ପ୍ରାହ ପାଳିତ ହୁଏ ମାତ୍ର
 ରପରଠାଉରିଆ ଭାବରେ କେବଳ ଲୋକ
 ଦେଖିବାକୁ—କିନ୍ତୁ ଗୁରାଗଛଟିଏ ଲଗାଇ ସେ ଗଛଟି

ହୋଇଥାନ୍ତା ଏବଂ ଆମେ ଏହି ଚିରିଶ ବର୍ଷ ମଧ୍ୟରେ ଗାଁଠାରୁ ଦୂରରେ ଯାଇଥିବା ଜଙ୍ଗଲକୁ ଆମ ବାଡ଼ିତଳକୁ ଆଣି ପାରିଥାନ୍ତୁ ।

ଜଙ୍ଗଲ ଆମର ଏକ ବିରାଟ ଜାତୀୟ ସଂପଦ । ଏହା ମନୁଷ୍ୟ ତଥା ପ୍ରାଣୀ ଜଗତ ପାଇଁ ପ୍ରକୃତିର ଏକ ଅମୂଲ୍ୟ ଦାନ । ସ୍ୱାଧୀନ ଭାରତର ପ୍ରଥମ ପ୍ରଧାନ ମନ୍ତ୍ରୀ ଦୁରନ୍ଦ୍ରସ୍ୱା ପଣ୍ଡିତ ଜବହାରଲାଲ ନେହେରୁଙ୍କ ଭାଷାରେ, "A growing tree is a living symbol of a progressive nation" ଅର୍ଥାତ୍ ବଢ଼ିଲାଗଛ ହେଉଛି ଗୋଟିଏ ସମୃଦ୍ଧ ଜାତିର କୁଳଚିହ୍ନିତ । ଯେଉଁଦେଶର ଜଙ୍ଗଲ ସଂପଦ ଯେତେ ବେଶୀ ସେ ଦେଶ ସେତେ ଉନ୍ନତ ଓ ବିଭବଶାଳୀ । ଜଙ୍ଗଲ ଓ ମନୁଷ୍ୟ ଓଡ଼ିଆପ୍ରାନ୍ତ ଗାଁରେ ଜଡ଼ିତ । ଦେଶର କୃଷି, ଶିଳ୍ପ, ସଂସ୍କୃତି ତଥା ଅର୍ଥନୀତି ଉପରେ ଜଙ୍ଗଲର ପ୍ରଭାବ ଯଥେଷ୍ଟ ବେଶୀ । ବିଶେଷତଃ ଆମ ଦେଶର କୃଷକ ଜଙ୍ଗଲ ଉପରେ ଏତେ ନିର୍ଭରଶୀଳ ଯେ ଜଙ୍ଗଲ ବିହୀନେ ଗୁଣ୍ଡ ଏକ ପ୍ରକାର ଅସମ୍ଭବ । ସର୍ଗତ କେ. ଏମ୍. ମୁନ୍ସୀ କହିଛନ୍ତି:

Trees mean water, water means bread and bread means life ଅର୍ଥାତ୍ ଜଙ୍ଗଲ ବର୍ଷା ଆଣିଦିଏ, ବର୍ଷାକଳରେ ଫସଲ ଆମଦାନୀ ହୁଏ ଏବଂ ଏହି ଫସଲ କୋଟି କୋଟି ପ୍ରାଣୀକୁ ଜୀବନଧାରଣରେ ସାହାଯ୍ୟ କରେ । ଏତଦ୍ ବ୍ୟତୀତ ଜଙ୍ଗଲ ଆମର ଜଳବାୟୁକୁ ବିଶେଷ ଭାବରେ ନିୟନ୍ତ୍ରିତ କରେ । ଜଙ୍ଗଲବହୁଳ ଅଞ୍ଚଳରେ ଅପେକ୍ଷାକୃତ ଅଧିକ ବର୍ଷା ହୁଏ । ଜଙ୍ଗଲ ପ୍ରଖର ସୂର୍ଯ୍ୟତାପମାତ୍ରାକୁ କମାଇ ଜଳବାୟୁକୁ ଶୀତଳ ରଖେ ।

ଅତିରିକ୍ତ ଜଙ୍ଗଲ କ୍ଷୟ ଯୋଗୁ ଆଜିକାଲି ଅତିବୃଷ୍ଟି, ଅନାବୃଷ୍ଟି ବା ଅନିୟମିତ ବୃଷ୍ଟି ଗୋଟିଏ ସାଧାରଣ ଘଟଣାରେ ପରିଣତ ହେଲଣି । ବାତ୍ୟା ଓ ବନ୍ୟାମର ପ୍ରଭାବ ଜମିଶାସକ ବୃଦ୍ଧି ପାଇବାରେ ଲାଗିଲଣି । ଧାରା-ବାହିକ ଭାବରେ ମୃତ୍ତିକା କ୍ଷୟ ହେବାଦ୍ୱାରା ମାଟିର ଉର୍ବରତା କମିବାରେ ଲାଗିଲଣି । ଅନେକ ଯାଗାରେ ପ୍ରାକୃତିକ ଝରଣାମାନ ଶୁଖି ଗଲଣି । ଗୁରୁଶତ୍ରୁମିର ଅଭାବ ଯୋଗୁ ଆଜି ଗୋଜାତି ଘୋର ବିପଦର ସମ୍ମୁଖୀନ । କାଠ ବାଉଁଶ ମିଳିବା କଷ୍ଟକର ବ୍ୟାପାର ହୋଇପଡ଼ିଲଣି ।

ଜାଳକାଠ ଦର ବଜାର ସହର ମାନଙ୍କରେ କିଣାଇ ପିଛା କୋଡ଼ିଏ ପଚାଶ ଟଙ୍କା ଯାଏ ହେଲଣି; ଫଳରେ ଅଧିକାଂଶ ସହର ବାସିନ୍ଦା ଘୋର ଅସୁବିଧାର ସମ୍ମୁଖୀନ ହେଲେଣି ।

ଆଜି ସମଗ୍ରଭାରତୀୟ ଜଙ୍ଗଲମାନ ସଂପୂର୍ଣ୍ଣଭାବେ ଧ୍ୱଂସ ପାଇ ଯାଇଛି । ଏବର ଜଙ୍ଗଲ କେବଳ ପାହାଡ଼

ମୁଣ୍ଡିଆ ଓ ମାଳ ଅଞ୍ଚଳକୁ ଆକ୍ରମଣକରି ରହିଅଛି । ବିନେ ଯେଉଁ ଅଞ୍ଚଳ ଭୀଷଣ ଅରଣ୍ୟରେ ପରିଣତ ଥିବା ଯୋଗୁ ତହିଁରେ ବ୍ୟାଘ୍ର ଉଲ୍ଲୁକ ଆଦି ବନ୍ୟ ଜନ୍ତୁଗଣ ଆନନ୍ଦରେ ବିହାର କରୁଥିଲେ ସେ ସବୁ ବର୍ତ୍ତମାନ ସତ୍ୟ ହୋଇପାର ତା ଯାଗାରେ ଠିଆ ହୋଇଛି ଗୁଣ୍ଡ ଜମି, ତାଙ୍ଗରା ପଡ଼ିଆ ଅଥବା ଲଣ୍ଡା ପାହାଡ଼ । ଦୁଃଖର କଥା ଜଙ୍ଗଲ ନଷ୍ଟ ଜନିତ ଜନ୍ମାବହ ପରିଣତି ବିଷୟରେ ଆମର ସର୍ବସାଧାରଣ ଜନତା ଅବ୍ୟାବସି ସଚେତନ ହୋଇ ପାରି ନାହାନ୍ତି । ମାତ୍ର "ନିଃଶବ୍ଦେ ଜୀବନ ସ୍ରୋତ ଧାଉଁଛି ବିପରି, ଗୋଟିବାକୁ ମୃତ୍ୟୁ-ସିନ୍ଧୁ କରାଇ ଲହରୀ" ପରି ଏ ଦେଶ ବୃକ୍ଷଲତା ବିହୀନ ଗୋଟିଏ ବିରାଟ ମରୁତରେ ପରିଣତ ହେବାକୁ ନିଶ୍ଚିତ ଭାବେ ଆଗେଇ ଚାଲିଛି । ଏହି ଆଶଙ୍କାରେ ଆମର ପ୍ରିୟ ପ୍ରଧାନ ମନ୍ତ୍ରୀ ଓ ଅନ୍ୟାନ୍ୟ ପ୍ରତିଷ୍ଠିତ ନେତୃବୃନ୍ଦ ବିଶେଷ ଉଦ୍ଦିଗ୍ଧ ହୋଇପଡ଼ିଲେଣି ଓ କ୍ଷୟପ୍ରାପ୍ତ ଜଙ୍ଗଲର କିପରି ପୁନରୁଦ୍ଧାର କରାଯାଇ ପାରିବ ଏ ସମ୍ପର୍କରେ ସମସ୍ତ ଦେଶବାସୀ ସକଳ ପ୍ରକାର ସମ୍ଭାବ୍ୟ ଚେଷ୍ଟା କରିଯିବାକୁ ଜାତିକୁ ଉଦ୍‌ବୋଧନ ଦେଲେଣି । ତେଣୁ ଆଜି ସମସ୍ତ ଆସିଛି, ଯେତେବେଳେ ସମସ୍ତ ଭାରତବାସୀ ଉକ୍ତ ସମସ୍ୟାକୁ ପୂର୍ଣ୍ଣଭାବରେ ଉପଲବ୍ଧ କରିବା ଉଚିତ ଏବଂ ପ୍ରତିବର୍ଷ ବନମହୋତ୍ସବ ସଂଗ୍ରହରେ କିଛି ନା କିଛି ଗଛ ଲଗାଇ ଜଙ୍ଗଲ ଅଭିବୃଦ୍ଧିରେ ସାହାଯ୍ୟ କରିବା ଦରକାର ।

ବନମହୋତ୍ସବ ଉପଲକ୍ଷେ ଆମେ ଆମ, ଜାମୁ, ପିକୁଳି ଓ ନଡ଼ିଆ ଇତ୍ୟାଦି ଫଳ ଗଛ ଲଗାଇବା ସଙ୍ଗେ ସଙ୍ଗେ ବାବୁଲ, ଶିରିଷ, ଗୋହିରା, ଶିଶୁ, ସାଗୁଆନ, ଗମ୍ଭାରୀ, ବିଲ୍‌ଟି ଗୁଳୁଣ୍ଡା, ପାସା ଇତ୍ୟାଦି ତୃକ୍ତ ବଜିପାରୁଥିବା ଏବଂ ଗଣ୍ଡିକାଠ ଓ ଜାଳକାଠ ଯୋଗାଇ ପାରୁଥିବା ଗଛ ତଥା ବାଉଁଶ ଗଛ ଲଗାଇ ପାରିବା । ଏହି ସମସ୍ତ ଗଛ ସତକ କଡ଼, କେନାଲ କୁଡ଼ି, ନଦୀମାନଙ୍କର ମାଳବନ୍ଧର ଉଚ୍ଚୟ ପାଣ୍ଡୁରେ ଥିବା ପଡ଼ିତ ଜମି, ବିଲ ହୁଡ଼ା ଓ ଗାଁଗଣ୍ଡାମାନଙ୍କର ପଡ଼ିତଜମିରେ ଜମିକୁ ଦେଖି ଲଗାଯାଇପାରେ । କଳା ବେଲୁଅ ମାଟିରେ ବାବୁଲ, ଗୋହିରା, ଶିରିଷ ଓ ବିଲ୍‌ଟି ଗୁଳୁଣ୍ଡା ଭଲ ବଜିପାରେ । ଶିଶୁ, ସାଗୁଆନ, ଗମ୍ଭାରୀ ଦୋରସା ବାଲିଆ ମାଟିରେ ଭଲ ହୁଏ । ଫାସି ଓ ଝାଉଁ ଗଛ ନଦୀକୂଳ ବାଲିଆ ମାଟିରେ ଭଲ ହୁଏ । ସୁନ୍ଦର କଣିଆଁ ବାଡ଼ି ବାଉଁଶ ନଦୀକୂଳ, ତୋଟାମାଳ ପ୍ରଭୃତି ଅପେକ୍ଷାକୃତ ଅଣ୍ଡା ଯାଗାରେ ଭଲ ମାଟି ଦିଏ । ମୋରମ ଗୁମ୍ଫାରେ ବାଡ଼ି ବାଉଁଶ ମଧ୍ୟ ଭଲ ବଜିବାର ଦେଖାଯାଏ । କରଞ୍ଜ, ନିମ, ଆମ, ଜାମୁ, ତେନ୍ତୁଳି, ଶିରିଷ, ଗୋହିରା, ବର, ଓଷ୍ଟ ପ୍ରଭୃତି ଫଳ ଓ ଛାୟାପ୍ରଦ ଗଛ ସତକ କଡ଼ରେ ଲଗାଯାଇପାରେ । କାରଣ ଏଥିରୁ ଅଧିକାଂଶ ଗଛକୁ ଗାଈଗୋରୁ ପ୍ରଭୃତି ଗୁହପାଳିତ ପଶୁ ଖାଇବାକୁ ଭଲ ପାଆନ୍ତି ନାହିଁ । ଫଳରେ ଏସବୁ ଗଛ ଲଗାହେବା ପରେ ରକ୍ଷଣାବେକ୍ଷଣ ସହଜ ହୁଏ । ପଥୁରିଆ ଓ ରଗଡ଼ିଆ ଗୁମ୍ଫାରେ ଜାଲୁ ବାଦାମ ଗଛ ଲଗାଇଲେ ଚକିବ । ବିଲ ହୁଡ଼ାରେ ବାବୁଲଗଛ

ଲଗାଇବା ଶ୍ରେୟସର, କାରଣ ଏହାର ଛାଇ ଖୁବ୍ କମ୍ ଏବଂ ଏଇ ଛାଇ ଧାନ ଫସଲର କୌଣସି ଅନିଷ୍ଟ କରେ ନାହିଁ । ଗୁଣ୍ଡ ଉପକରଣ ପାଇଁ ବାବୁଲ ସବୁଠାରୁ ଶ୍ରେୟସର । ଆମ ରାଜ୍ୟର ଗଞ୍ଜାମ ଜିଲ୍ଲାର ଗୁଣ୍ଡା ଲାଜମାନେ ବହୁଳ ଭାବରେ ବିଲ ହୁତାମାନଙ୍କରେ ବାବୁଲଗଛ ଲଗାଇଥିବା ଦେଖାଯାଏ । ଗଛ ଲଗାଇବା ଦିଗରେ ବାଲେଶ୍ଵର, କଟକ, ପୁରୀ ଓ ଗଞ୍ଜାମ ଜିଲ୍ଲାର ଗୁଣ୍ଡାଲମାନେ ବହୁତ ଆଗୁଆ ଅଛନ୍ତି । ଏସବୁ ଜିଲ୍ଲାର ସମୁଦ୍ର ଉପକୂଳର ଗୁଣ୍ଡାମାନେ ସମସ୍ତେ ପ୍ରାୟ ଜଣା ଅଧିକେ ଝାଡ଼ି ଗୁଣ୍ଡା କରନ୍ତି । ବାଉଁଶମାଟି ପ୍ରାୟ ପ୍ରତ୍ୟେକ ଲୋକଙ୍କ ବାଡ଼ିରେ ଦେଖିବାକୁ ମିଳେ । ନଡ଼ିଆଗଛ ଲଗାଇବା ଏମାନଙ୍କର ପରମପରା । ମହୁରଭଞ୍ଜ ଜିଲ୍ଲାର ବାରିପଦା ଅଞ୍ଚଳରେ ଗ୍ରାମବାସୀମାନେ ବହୁଳଭାବରେ ବାଉଁଶ ଗୁଣ୍ଡାକରି ବେଶ୍ ଦୁଇ ପଇସା ଗୋଜଗାର କରିପାରୁଛନ୍ତି । ଏହି ଆଦର୍ଶ ଯଦି ଆମର ପୂର୍ବତନ ଉତ୍କଳ ଅଞ୍ଚଳର ଗୁଣ୍ଡାଲମାନେ ଅନୁସରଣ କରନ୍ତେ ତେବେ ବନମହୋତ୍ସବର ଉଦ୍ଦେଶ୍ୟ ଅନେକ ପରିମାଣରେ ସଫଳ ହୁଅନ୍ତା । ଘରେ ବସି ଆମର ଗୁଣ୍ଡାଲ ତାର ହଳ କରିବା ଉପକରଣ, ଜାଳ କାଠ ଓ ବାଉଁଶ ପାରଥାନ୍ତା । ଫଳରେ ଆମର ଗୁଣ୍ଡା ଲାଭକୁ ବୁଢ଼ା ଗୁଜକ ବାହି ଜାଳ କାଠ ବା ବାଉଁଶ ଗାଡ଼ିକ ପାଇଁ ମାଲଲ ମାଲଲ ବାଟ ଜଙ୍ଗଲ ମଧ୍ୟକୁ ଯିବାକୁ ପଡ଼ନ୍ତା ନାହିଁ ଓ ସରକାରୀ ଜଙ୍ଗଲରୁ ଭିତ କମି ଯାଆନ୍ତା ଏବଂ ସର୍ବୋପରି ଆମ ଜଙ୍ଗଲ ସଂପଦର ଅଭିବୃଦ୍ଧି ଘଟିପାରନ୍ତା

ମଧ୍ୟ ଲୋକମାନଙ୍କର ଧାରଣା ଯେ ଜଙ୍ଗଲ ଉତ୍ତର ସୁଖ; ଉପଯୁକ୍ତ ପାଣି ପବନ ପାଇ ଗଛ ବଢେ—ଏଥିପାଇଁ ମନୁଷ୍ୟର କିଛି କରିବାର ନାହିଁ । ଦିନଥିର ଯେତେବେଳେ ଏପରି ଭାବନାର କିଛିଟା ଯଥାର୍ଥତା ଥିଲା; କିନ୍ତୁ ବର୍ତ୍ତମାନର ପରିବର୍ତ୍ତିତ ପରିସ୍ଥିତିରେ ଆମର ଦେଶବାସୀକୁ ସେ ଧାରଣା ବଦଳାଇବାକୁ ପଡ଼ିବ । ଏବେ ଆଉ ସେ କାଳର ଜଙ୍ଗଲ ନାହିଁ । ବର୍ତ୍ତମାନ ଆମକୁ ଧୂ-ସ-ମୁଖୀ ଜଙ୍ଗଲକୁ ରକ୍ଷାକରିବାର ବେଳ ଆସିଛି । ବସି ଖାଇଲେ ନଶ ବାଲି ସରେ । ସେହିପରି ଆମେ କେବଳ ଗଛକାଟି ଶୁଲିଲେ ଅବସା ଯାହା ହେବାର କଥା ତାହା ଆଜି ହୋଇଛି । ତେଣୁ ଆମକୁ ଧାନ, ରବିଫସଲ, ଆଖୁ ଆଦି ଗୁଣ୍ଡା କରାଇ ଜଙ୍ଗଲ ଗୁଣ୍ଡା କରିବାକୁ ହେବ ଏବଂ ସେଥିପାଇଁ ପ୍ରେରଣା ଦେଉଛି “ବନମହୋତ୍ସବ” । ତେବେ ଏଥି ନିମନ୍ତେ ଦରକାର ଦୁଇଟି ମାଧ୍ୟମ । ଗୋଟିଏହେଲ ପୁରୁର ଓ ଅନ୍ୟଟି ହେଲ ଉପଯୁକ୍ତ ଗୁଣ୍ଡା-ଗଛର ଉତ୍ପାଦନ ନିମନ୍ତେ ନର୍ସରୀ । ଆମଦେଶର ଜନସାଧାରଣ କୌଣସି ନୂତନ ଯୋଜନାକୁ ଶୀଘ୍ର ଗ୍ରହଣ କରିବାକୁ ରାଜି ହୁଅନ୍ତି ନାହିଁ । ଏଣୁ ସେମାନଙ୍କର ପୁରାତନ ଧାରଣାକୁ ବଦଳାଇବାକୁ ହେଲେ ଯଥେଷ୍ଟ ପୁରୁର ଆବଶ୍ୟକ—ଯାହାକି ଆମେ ଜନ୍ମ ନିୟନ୍ତ୍ରଣ ଯୋଜନାରୁ ଶିଖିଛୁ । ଦ୍ଵିତୀୟରେ ଗୁଣ୍ଡାଗଛ ଉତ୍ପାଦନ ନିମନ୍ତେ ସର୍ବତ୍ରିଭିଜନ୍ ତଥା ବୁକ୍ ଷ୍ଟରରେ ଲୋକଙ୍କର ସହଯୋଗରେ ଉପଯୁକ୍ତ ନର୍ସରୀମାନ ପ୍ରତିଷ୍ଠା କରିବା ବାଞ୍ଛନୀୟ, ଯେପରିକି ଗଛ ଲଗାଇବାକୁ ଲଢ଼ୁକ ଗ୍ରାମବାସୀଗଣ ସହଜରେ ଓ ସୁରୁଜମୂଲ୍ୟରେ ଗୁଣ୍ଡାଗଛମାନ ପାଇ ପାରିବେ ।

କିନ୍ତୁ ଏହା ହୋଇ ପାରୁନାହିଁ କାହିଁକି ? ଏହାର ସର୍ବପ୍ରଧାନ କାରଣ ହେଲ ଆମର ସର୍ବସାଧାରଣ ଜନତା ବିଶ୍ଳେଷତଃ ଗାଁ ଗହଳରେ ବାସକରୁଥିବା ଅସଂଖ୍ୟ ଗୁଣ୍ଡା ଲାଜମାନଙ୍କର ଜଙ୍ଗଲ ପ୍ରତି ଶ୍ରଦ୍ଧାର ଅଭାବ । “ଜଙ୍ଗଲ ଯେ ଗୋଟିଏ ଜାତୀୟ ସଂପଦ—ଏହାର ସୁରକ୍ଷା ଏବଂ ଅଭିବୃଦ୍ଧି ସ୍ଵାଧୀନ ଭାରତର ପ୍ରତ୍ୟେକ ନାଗରିକର କର୍ତ୍ତବ୍ୟ” ଏହି ନିରାଟ ସତ୍ୟକୁ ଅବଶିଷ୍ଟତ ବା ଅଶିଷ୍ଟତ ଗ୍ରାମବାସୀଠାରୁ ଆରମ୍ଭ କରି ଉଚ୍ଚଶିକ୍ଷିତ ଓ ବୁଦ୍ଧିଜୀବୀ ପର୍ଯ୍ୟନ୍ତ କେହି ଉପଲବ୍ଧି କରି ପାରି ନାହିଁ । ଏବେ

ବନମହୋତ୍ସବର ସଫଳ ରୂପାୟନ ନିମନ୍ତେ ଆମର ଅସଂଖ୍ୟ ଗ୍ରାମବାସୀମାନଙ୍କର ସର୍ବିକ୍ଷା ଓ ସହଯୋଗ ଏକାନ୍ତ ଲୋଡ଼ା । ତେଣୁ ବନମହୋତ୍ସବକୁ ସହରରେ ପାଳନ କରିବାର ପରମପରାକୁ ଛାଡ଼ି ଆମକୁ ଆଜି ଗାଁଗଣ୍ଡାକୁ ଯିବାକୁ ପଡ଼ିବ । ଗଛ ଲଗାଇବା ପାଇଁ ଆଗୁଆ ଗ୍ରାମବାସୀଙ୍କ ପାଖକୁ ଯାଇ ସେହିଠାରେ ବନମହୋତ୍ସବ ପାଳନ କଲେ ତାହା ଅଧିକ ସରସ, ସୁନ୍ଦର ଓ ଫଳସୂଚୀ ହୋଇପାରିବ ।

ସହକାରୀ ବନ ସଂରକ୍ଷକ
 ରାଉରକେଲ



ବାଚ୍ୟା ସମ୍ବନ୍ଧରେ ସାଧାରଣ ସୂଚନା

ଶ୍ରୀ ଗୋପାଳ ପଟ୍ଟନାୟକ

ସ୍ୱାଲକ୍ଷ୍ୟ ଶବ୍ଦଟି ଏକ ଗ୍ରାମ୍ ଶବ୍ଦରୁ ଉତ୍ପତ୍ତ ଏବଂ ଏହାର ଅର୍ଥ ସର୍ପକୃଷ୍ଣକା, ଯେତେବେଳେ ଏକ ଗ୍ରାମ୍ ମଣ୍ଡଳୀୟ ଘୃଷ୍ଣିବାଚ୍ୟା ପୁଣି ମାତ୍ରାରେ ବୃଦ୍ଧିପାଏ ସେତେବେଳେ ସମ୍ବନ୍ଧ ୧୫୦ ରୁ ୮୦୦ କିଲୋମିଟର ଉଚ୍ଚରେ ବାଚ୍ୟା କେନ୍ଦ୍ରୀଭୂତ ହୋଇ ସମ୍ବନ୍ଧ ଉପରେ ଦିନକୁ ୨୦୦ରୁ ୩୦୦ କିଲୋମିଟର ବେଗରେ ପ୍ରବାହିତ ହୁଏ । “ପୂର୍ଣ୍ଣାଙ୍ଗ-ପ୍ରାୟ” ଝଡ଼ ଏହାର କେନ୍ଦ୍ରଠାରୁ ୫୦ରୁ ୧୦୦ କିଲୋମିଟର ମଧ୍ୟରେ ଘଣ୍ଟାକୁ ୧୨୦ କିଲୋମିଟର କିମ୍ବା ତା’ ଠାରୁ ଅଧିକ ବେଗରେ ଗତିକରେ । ଏହି ଝଡ଼ ସାଙ୍ଗକୁ ତୋଫାନ ମିଶି ଉତ୍ତର ହୋଇଉଠେ ଓ ପ୍ରବଳ ବର୍ଷା ହୁଏ । ଏପରିକି ପ୍ରଚଣ୍ଡ ଝଡ଼ ସହିତ ସମ୍ବନ୍ଧ ଆକାର ବୃଦ୍ଧିପାଏ ଓ ସମ୍ବନ୍ଧ ପୁଣି ଉଠେ । ପ୍ରକୃତି କୋଳରେ ଗ୍ରାମ୍ ମଣ୍ଡଳୀୟ ଘୃଷ୍ଣିବାଚ୍ୟା ଅତ୍ୟନ୍ତ ଉତ୍ତର ଓ ପ୍ରଚଣ୍ଡ ହୋଇଥାଏ ।

୧୮୯୧ ମସିହାଠାରୁ ୧୯୭୧ ମସିହା ମଧ୍ୟରେ ଓଡ଼ିଶାର ଉପକୂଳବର୍ତ୍ତୀ ଅଞ୍ଚଳମାନଙ୍କରେ ୧୭ ଥର ବାଚ୍ୟା ହୋଇଥିଲା । ଏହି ଅଞ୍ଚଳମାନଙ୍କ ନିମନ୍ତେ ଅକ୍ଟୋବର ମାସଟି ଏକ କଟିକ ସମୟ । ମଇ, ସେପ୍ଟେମ୍ବର ଓ ନଭେମ୍ବର ମାସମାନଙ୍କରେ ଯେଉଁ ଘୃଷ୍ଣିବାଚ୍ୟା ହୁଏ ତହିଁରେ ଅପେକ୍ଷାକୃତ କମ୍ ପରିମାଣରେ କ୍ଷତି ଘଟିଥାଏ ।

ବର୍ତ୍ତମାନ ମୁଁ ଅତୀତରେ ଘଟିଯାଇଥିବା କେତୋଟି ପ୍ରକୟକରୀ ଘୃଷ୍ଣିବାଚ୍ୟା ପ୍ରବାହ ଫଳରେ ଯେଉଁ ବିପୁଳ ଧନକ୍ଷୟର କ୍ଷୟକ୍ଷତି ଘଟିଥିଲା ସେ ସମ୍ପର୍କରେ ସାମାନ୍ୟ ସୂଚନା ଦେଉଛି ।

(୧) ୧୯୬୭ ମସିହା ଅକ୍ଟୋବର ୯ ତାରିଖ ଦିନ ପୁରୀଠାରୁ ପାରଦୀପ ପର୍ଯ୍ୟନ୍ତ ଉପକୂଳବର୍ତ୍ତୀ ଅଞ୍ଚଳ ମଧ୍ୟ-ବେଳେ ଯେଉଁ ପ୍ରଚଣ୍ଡ ଘୃଷ୍ଣିବାଚ୍ୟା ପ୍ରବାହିତ ହେଲା, ତାହା ଓଡ଼ିଶାର ଉପକୂଳବର୍ତ୍ତୀ ଅଞ୍ଚଳରେ ବିଶେଷ ଧ୍ୱଂସ ସାଧନ କରିଥିଲା । ଏହି ବାଚ୍ୟାରେ ୧,୦୦୦ ଜଣ ଲୋକ ମୃତ୍ୟୁ ମୁଖରେ ପଡ଼ିଥିଲେ ଓ ୫୦,୦୦୦ ଗୋଷ୍ଠିଗାଈଙ୍କର ଜୀବନ ନାଶ ହୋଇଥିଲା ।

(୨) ୧୯୬୧ ମସିହା ଅକ୍ଟୋବର ମାସ ୩୦ ତାରିଖ ଦିନ ପାରାଦୀପ ନିକଟରେ ଯେଉଁ ପ୍ରଚଣ୍ଡ ଘୃଷ୍ଣିବାଚ୍ୟା ପ୍ରବାହିତ ହେଲା, ତାହା ସାଙ୍ଗକୁ ଘଣ୍ଟାକୁ ୧୫୦ରୁ ୧୭୦ କିଲୋମିଟର ବେଗରେ ତୋଫାନ ମଧ୍ୟ ଲାଗି ରହିଥିଲା । ସମ୍ବନ୍ଧ କୁଆରର ଉଚ୍ଚତା ୨ ରୁ ୬ ମିଟର ଯାଏ ହୋଇଥିଲା । ସମ୍ବନ୍ଧ କୁଆର ଛଳଭାଗର ୧୫ରୁ ୨୫ କିଲୋମିଟର ଅଞ୍ଚଳ ଭିତରକୁ ମାଡ଼ିଯାଇ ପାଡ଼ିଲା ଯଦ୍ୱାରା ସମ୍ପୂର୍ଣ୍ଣରୂପେ ନଷ୍ଟ କରିଥିଲା । ପ୍ରାୟ ୧୦,୦୦୦ ମନୁଷ୍ୟ ଓ ୫୦,୦୦୦ ପର୍ଯ୍ୟନ୍ତ ଗୋଷ୍ଠିଗାଈଙ୍କର ଜୀବନ ନାଶ ହୋଇଥିଲା । ଏହା ବ୍ୟତୀତ କେତେ କୋଟି ଟଙ୍କା ମୂଲ୍ୟର ଧନ ସମ୍ପତ୍ତି ନଷ୍ଟ ହୋଇଥିଲା ।

(୩) ୧୯୭୮ ମସିହା ଅପ୍ରେଲ ମାସ ୧୬ ତାରିଖ ଦିନର ଉତ୍ତର ଘୃଷ୍ଣିବାଚ୍ୟାର (ଟର୍ଣ୍ଣାଡୋ) ପ୍ରଚଣ୍ଡରୂପ ଏବେ ମଧ୍ୟ ମନେପଡ଼ିଲେ ବାଙ୍ଗରକୋଟ, ନିତ୍ୟାନନ୍ଦପୁର, କବିତ୍ରୀ ଓ ମଣ୍ଡାପତା ଗ୍ରାମର ଲୋକମାନଙ୍କ ଲୋମ ଟାକୁରି ଉଠେ । ଠିକ୍ ସେହିଦିନ ଅପରପାର୍ଶ୍ୱରେ କେଉଁଠି ଛିଲାର ପୁରୁଣାବନ୍ଧଗୋଡ଼ା ଉତ୍ପାଦି ମଧ୍ୟ କ୍ଷତିଗ୍ରସ୍ତ ହୋଇଥିଲା । କଟକ ଜିଲ୍ଲାରେ ଫେବୃୟାରୀ-ଠାରୁ ଜୁନ୍ ମାସ ମଧ୍ୟରେ ୨୬ ଥର ତୋଫାନ, ଘୃଷ୍ଣିବାଚ୍ୟା, ଟର୍ଣ୍ଣାଡୋ ଉତ୍ପାଦି ଦ୍ୱାରା କଟକଜିଲ୍ଲାର ୨୧ ଜଣ ମନୁଷ୍ୟଙ୍କର ଜୀବନ ନାଶ ହୋଇଛି । ଗୁରୁପାଳିତ ଜନ୍ମ ୬୦୯ଜଣ ଜୀବନମଧ୍ୟ ନାଶ ହୋଇଛି । ୧୫ ଟି ବାସଗୃହ ସମୂହେ ଧ୍ୱଂସ ହେଲା, ୨୦୪ ଟି ବାସଗୃହ ଭୁସ୍ତୁଟି ପଡ଼ିଲା, ୮୯୯ ଟି ବାସଗୃହ ଆଂଶିକ ଭୁସ୍ତୁଟି ପଡ଼ିଲା କିନ୍ତୁ ୮୪୩୧ ଟି ବାସଗୃହ ସାମାନ୍ୟ କ୍ଷତିଗ୍ରସ୍ତ ହୋଇଥିଲା । କେତେ ଲକ୍ଷ ଟଙ୍କା ମୂଲ୍ୟର ଧନ ସମ୍ପତ୍ତି ନଷ୍ଟ ହୋଇଗଲା ।

ଓଡ଼ିଶାରେ ବାଚ୍ୟା ଫଳରେ କ୍ଷତି ହେଉଥିବା ଧନ-ଜୀବନ ତଥା ଜନସାଧାରଣଙ୍କ ଦୁଃଖଦୁର୍ଦ୍ଦଶା ମୋଚନ କରିବାକୁ ବିଭିନ୍ନ ବ୍ୟବସ୍ଥାଗୁଡ଼ିକୁ ପରୀକ୍ଷା କରି ଦେଖିବା ନିମନ୍ତେ ଭାରତର ମାନମହିର ସମୂହର ତାଲିକାରେ କେନ୍ଦ୍ରର ଉଚ୍ଚ ଅଧ୍ୟକ୍ଷତାରେ ଭାରତ ସରକାରଙ୍କ କଳସେଚନ ଓ ବିଦ୍ୟୁତ୍ ମନ୍ତ୍ରାଳୟ ୧୯୭୧ ମସିହା

ନିର୍ଦ୍ଦେଶର ମାଧ୍ୟମରେ ଏକ କମିଟି ବସାଇଥିଲେ । ଉକ୍ତ କମିଟି ବିଭିନ୍ନ ସମସ୍ୟାକୁ ବିଶଦଭାବେ ପରୀକ୍ଷା କରି ଦେଖିଥିଲେ । ସାମୟିକ ଝଡ଼ ଚୋପାନ ଓ ବାତ୍ୟା କବଳରେ ପଡ଼ୁଥିବା ଅନ୍ୟାନ୍ୟ ଗ୍ରୀଷ୍ମମଣ୍ଡଳୀୟ ଦେଶ-ଗୁଡ଼ିକରେ ଏ ଦିଗରେ ବିଭିନ୍ନ ପ୍ରକାରର ଯେଉଁ ବ୍ୟବସ୍ଥା ଗ୍ରହଣ କରାଯାଇଛି କମିଟି ସେ ବିଷୟ ବିଶ୍ୱରକୁ ନେଇ-ଥିଲେ । ସେମାନେ ଆନ୍ତ୍ରପ୍ରଦେଶ ବାତ୍ୟା ବିପତ୍ତି ପ୍ରଶମନ କମିଟିର “ବାତ୍ୟା ଯୋଜନା” ପରୀକ୍ଷା କରି ଦେଖିଥିଲେ ଏବଂ ଏହି ଯୋଜନାରେ କେତେକ ସାମାନ୍ୟ ପରିବର୍ତ୍ତନ କରାଗଲେ ଏହା ଯେ ଓଡ଼ିଶାର ବାତ୍ୟା ମୁକାବିଲ କରିବା-ପାଇଁ ଏକ ଫଳପ୍ରସ୍ତୁତ ବ୍ୟବସ୍ଥା ଏ ବିଷୟରେ ମଧ୍ୟ ଏକମତ ହୋଇଥିଲେ ।

ପାଞ୍ଚବର୍ଷରୁ ଦଶବର୍ଷ ମଧ୍ୟରେ କୌଣସି ଏକ ନିର୍ଦ୍ଦିଷ୍ଟ ଅଞ୍ଚଳରେ ଉାଷଣ ବାତ୍ୟା ଦେଖା ଦେଇଥାଏ । ଉପ-କୂଳବର୍ତ୍ତୀ ଅଞ୍ଚଳରେ ବହୁ ଉନ୍ନୟନ କାର୍ଯ୍ୟକ୍ରମ କରା-ଯାଇଛି । ଏ ଅଞ୍ଚଳକୁ ଏଭଳି ସାମୟିକ ବାତ୍ୟା ଆସି ବ୍ୟାପକ ଧ୍ୱଂସ ତଥା ଆର୍ଥିକ କ୍ଷତି ଘଟାଇଥାଏ ଓ ତାହା-ଫଳରେ ବହୁ ବର୍ଷର ଉଦ୍ୟମ ବ୍ୟାହତ ହୋଇଥାଏ । ଏହା ବ୍ୟତୀତ ମନୁଷ୍ୟ, ଗୋରୁଗାଈ ତଥା ଅନ୍ୟାନ୍ୟ ଗୃହ-ପାଳିତ ପଶୁଙ୍କର ନିରାପରା ଦୁଷ୍ଟିରୁ ଏହି ସମସ୍ୟାକୁ ମଧ୍ୟ ବିଶ୍ୱର କରିବାକୁ ପଡ଼ିବ ।

ବାତ୍ୟା ଆସିବା ପୂର୍ବରୁ ଯେଉଁସବୁ ପଦକ୍ଷେପ ଗ୍ରହଣ କରିବାକୁ ହେବ ସେ ସବୁ ହେଲା:

ଘରଗୁଡ଼ିକୁ ପରୀକ୍ଷା କରି ନିଅନ୍ତୁ । ଫାଙ୍କ ଧରିଥିବା ଟାଇଲଗୁଡ଼ିକୁ ସିମେଣ୍ଟରେ ଯୋଡ଼ି ନିଅନ୍ତୁ ଓ ଆବଶ୍ୟକ ସ୍ଥଳେ ଝରକା କବାଟ ମରାମତି କରି ନିଅନ୍ତୁ ।

ଘରସମ୍ମୁଖ ଅଞ୍ଚଳକୁ ଯାଞ୍ଚ କରି ନିଅନ୍ତୁ । ଶୁଖିଲା ଓ ମଲା ଗଛଗୁଡ଼ିକୁ କାଟି ଦିଅନ୍ତୁ । ଅଳିଆଗଦା, ଖୋଲ-ଟିଣ, ଖଣ୍ଡିଆଇଟା ଓ ନାମଫଳକ ସାଇନ୍‌ବୋର୍ଡ ପ୍ରଭୃତି ସ୍ଥାନ ଗୁଡ଼ିକୁ ଯତ୍ନ ସହିତ ଘୋଡ଼ାଇ ରଖନ୍ତୁ ।

କାଚ ଝରକାକୁ ଘୋଡ଼ାଇ ରଖିବା ପାଇଁ କେତେକ କାଠ ଫଳକ ସର୍ବଦା ପ୍ରସ୍ତୁତ କରି ରଖନ୍ତୁ ।

କିରାସିନିଉରା ଲଣ୍ଠନ ଓ ଟର୍ଚ୍ଚଲାଇଟ୍ ତଥା ବ୍ୟାଟେରୀ ପ୍ରଭୃତି ଯୋଗାତ କରି ରଖନ୍ତୁ ।

ଉଚ୍ଚା ଘରଗୁଡ଼ିକୁ ଚୁରୁଚୁ ଭାଙ୍ଗି ଦିଅନ୍ତୁ । ଆପଣଙ୍କ ରେଡିଓ ଠିକ୍ ଅବସ୍ଥାରେ ନୁହାନ୍ତାବୋଲେ ସହ ପାଖରେ ରଖନ୍ତୁ ।

ବାତ୍ୟା ଆସିବାର ସତର୍କତା ସୂଚନା ପାଇବା ପରେ କେଉଁ ସବୁ ପଦକ୍ଷେପ ନେବାକୁ ହେବ ?

୧ । ଆପଣଙ୍କ ରେଡିଓରୁ ଆକାଶବାଣୀ କଟକ, ସମଲପୁର ଅଥବା ଜୟପୁର କେନ୍ଦ୍ରରୁ ପ୍ରସ୍ତୁତ ପାଣିପାଗ ସମ୍ପର୍କୀୟ ଘୋଷଣା ତଥା ପରାମର୍ଶ ଶୁଣନ୍ତୁ ଓ ଅନ୍ୟମାନଙ୍କୁ କଣାଇ ଦିଅନ୍ତୁ । ଦିନବେଳା ୨ଟା ୧୦ରେ ପାଣିପାଗ ବୁଲେଟିନ୍ ଶୁଣିବାକୁ ଅଭ୍ୟାସ କରନ୍ତୁ ।

୨ । ଗୁଡ଼ବ ଦ୍ୱାରା ପ୍ରଭାବିତ ହୁଅନ୍ତୁ ନାହିଁ । ରେଡିଓ ମାଧ୍ୟମରେ ସଠିକ ପ୍ରସ୍ତୁତ ସରକାରୀ ସମ୍ବାଦ ଶୁଣନ୍ତୁ ଓ ଅନ୍ୟମାନଙ୍କୁ ଜଣାନ୍ତୁ ।

୩ । ସମୁଦ୍ରତଟବର୍ତ୍ତୀ ସ୍ଥାନ ଜିମା ଅନ୍ୟାନ୍ୟ ନିମ୍ନ-ସ୍ଥାନରେ ଅବସ୍ଥିତ ଲୋକ ବସତି ପ୍ରତି ସମୁଦ୍ର ପ୍ରବଳ କୁଆର ଓ ଝଡ଼ ଚୋପାନର ବିପଦ ରହିଥିବା ଯୋଗୁଁ ସେସବୁ ସ୍ଥାନ ପରିତ୍ୟାଗ କରିବା ଶ୍ରେୟସ୍ପର । ନିଜ ଘର ଛାଡ଼ି ଉଚ୍ଚ ସ୍ଥାନକୁ ପଳାଇ ଯିବାର ବାଟ ପାଣି ଘେର ମଧ୍ୟରେ ପଡ଼ିବାର ବହୁ ପୂର୍ବରୁ ଉଚ୍ଚସ୍ଥାନକୁ ଉଠି ଆସନ୍ତୁ । ବିଳମ୍ବ କରି ପାଣି ଘେର ମଧ୍ୟରେ ପଡ଼ିବାର ବିପଦ ବରଣ କରନ୍ତୁ ନାହିଁ ।

୪ । ଯଦି ଆପଣଙ୍କ ଘର ପ୍ରତି ସମୁଦ୍ରର ଭକ୍ତ କୁଆର ଏବଂ ନଦୀ ବଢ଼ିର କୌଣସି ଉୟ ନାହିଁ ଏବଂ ଏହା ସୁଦୃଢ଼ଭାବେ ନିର୍ମାଣ କରାଯାଇଛି ତାହାହେଲେ ଝଡ଼-ଚୋପାନରୁ ବଳିଯିବା ପାଇଁ ସମ୍ଭବତଃ ଏହା ସବୁଠାରୁ ଭଲ ସ୍ଥାନ । ଯାହା ହେଉ ପଛକେ, ଯଦି ଆପଣଙ୍କୁ ଭକ୍ତ ସ୍ଥାନ ପରିତ୍ୟାଗ କରିବାକୁ କୁହାଯାଏ ତାହାହେଲେ ଅନୁଗ୍ରହ କରି ଅବିଚଳେ ତାହା କରନ୍ତୁ ।

୫ । ପ୍ରବଳବର୍ଷା ହେତୁ ନାଳ ଜିମା ନଦୀରେ ବନ୍ୟା ହୋଇ ଯେଉଁ ଅଞ୍ଚଳରେ ଅଧିକ ପାଣି ଜମା ହୋଇ ରହିବାର ସମ୍ଭାବନା ରହିଛି ସେହିଠାରେ ସତର୍କତା ଅବଲମ୍ବନ କରନ୍ତୁ ।

୬ । ଝରକାମାନଙ୍କରେ ଲୁଗାଧୋଇ କାତକୁ କାଠପଟା ଦ୍ୱାରା ଆଛାଦିତ କରନ୍ତୁ କିମ୍ବା କାଠପଟା ଦ୍ୱାରା ଝରକା ଗୁଡ଼ିକୁ ଦୁର୍ଭରାବରେ ଆବଦ୍ଧ କରନ୍ତୁ । ବାହାର ପାଖରେ ଥିବା ଦ୍ୱାରଗୁଡ଼ିକୁ ଅବଲମ୍ବନ ସ୍ୱରୂପ ଧରି ରଖିବା ପାଇଁ ଉପଯୁକ୍ତ ଧାରଣା ଦିଅନ୍ତୁ ।

୭ । ଆପଣଙ୍କ ପାଖରେ କାଠପଟା ନ ଥିଲେ ଝରକା କାତଗୁଡ଼ିକରେ ଅଳ୍ପ ମୋଟା କାଗଜ ମଡ଼ାଇ ଦିଅନ୍ତୁ ଯେପରି ପାଣି ଛିଟିକା ଘରଭିତରକୁ ଆସି ପାରିବ ନାହିଁ ।

୮ । ହାତରେ ଅଧୁକା ଖାଦ୍ୟ ରଖନ୍ତୁ; ବିଶେଷ କରି ଏପରି ଜିନିଷ ରଖିବେ ଯାହାକି ବିନା ରୋଷେଇ କିମ୍ବା ଅଳ୍ପ ପ୍ରସ୍ତୁତିରେ ଖିଆ ଯାଇ ପାରିବ । ଉପଯୁକ୍ତ ଘୋଡ଼ଣି-ଥିବା ପାତ୍ରରେ ଅଧିକ ପାନୀୟଜଳ ଜମାକରି ରଖନ୍ତୁ ।

୯ । ଯେଉଁ ଅଞ୍ଚଳରୁ ଲୋକମାନଙ୍କୁ ସ୍ଥାନାନ୍ତରିତ କରାଯାଇଥିବ ସେପରି ଏକ ଅଞ୍ଚଳରେ ଆପଣ ଯଦି ଆଆନ୍ତି ତାହାହେଲେ ଆପଣଙ୍କର ମୂଲ୍ୟବାନ ଦ୍ରବ୍ୟଗୁଡ଼ିକୁ ଉପରମହଲକୁ ବୋହି ନିଅନ୍ତୁ । ଏହା ଫଳରେ ବନ୍ୟା-କମିଟି କ୍ଷତି କେତେକ ପରିମାଣରେ ହ୍ରାସ କରାଯାଇ ପାରିବ ।

୧୦ । ଲଣ୍ଠନବତୀ, ଟର୍ଚ୍ଚ ଆଲୁଅ ଓ କରୁରା ସମୟ ପାଇଁ ଅନ୍ୟାନ୍ୟ ଆଲୁଅ କାର୍ଯ୍ୟକାରୀ ହେବା ଅବସ୍ଥାରେ ନିଜପାଖରେ ସାଇତି ରଖନ୍ତୁ ।

୧୧ । ବାତ୍ୟା ସମୟରେ ଯେଉଁ ସବୁ ଜିନିଷ ପବନରେ ଲଢ଼ିଯିବାର କିମ୍ବା ହୁସୁଜା ହୋଇଯିବାର ଆଶଙ୍କା ରହିଛି ସେପରି ଜିନିଷସବୁ ଯାତ୍ର କରି ନିଅନ୍ତୁ । କିରାଯିନି ଟିଣ ଓ ଖୋସ ପାତ୍ର, କୃଷିଉପକରଣ, ବଗିଚା ଉପକରଣ, ସଂସ୍ଥା ସଙ୍କେତ ଫଳକ ଓ ଅନ୍ୟାନ୍ୟ ପଦାର୍ଥଗୁଡ଼ିକ ପ୍ରବଳ ଝଟ ଚୋପାନ ସମୟରେ ଧୂସକାରୀ ଅସବୁପେ କାର୍ଯ୍ୟ କରିଥାଆନ୍ତି । ଏଣୁ ସେ ଗୁଡ଼ିକୁ ଗୋଟିଏ ଆବଦ୍ଧ କୋଠାରେ ଜମା କରି ରଖନ୍ତୁ ।

୧୨ । ପବନ ଯେଉଁ ଦିଗରୁ ବହୁଛି ତା'ର ବିପରୀତ ଦିଗରେ ଥିବା ଝରକା ଓ କବାଟ ସେପରି ଖୋଲି ନ ଯାଏ ସେଥିପ୍ରତି ସତର୍କ ରହନ୍ତୁ ।

୧୩ । ପିଇ ଓ ବୟସ ଯେଉଁମାନଙ୍କ ପାଇଁ ବିଶେଷ ଖାଦ୍ୟପେୟର ଆବଶ୍ୟକତା ରହିଛି ତହିଁରେ ବ୍ୟବସ୍ଥା କରି ନିଅନ୍ତୁ ।

୧୪ । ଗୋରୁଗାଈକୁ ଯଥାସମ୍ଭବ ନିରାପଦ ସ୍ଥାନକୁ ପଠାଇ ଦିଅନ୍ତୁ ।

୧୫ । ଯଦି ବାତ୍ୟାର ଗତି ସିଧାସଳଖ ଭାବେ ଆପଣଙ୍କ ବାସସ୍ଥାନ ଦେଇ ଅତିକ୍ରମ କରେ ତାହାହେଲେ ବର୍ଷା ଓ ଝଟ ଚୋପାନର ବେଗ ଅଧଃପଥ୍ୟ କିମ୍ବା ଅଧିକ ସମୟ ପାଇଁ ଧିମେଇ ଯାଇପାରେ । ସେହି ସମୟ ମଧ୍ୟରେ କୌଣସି ଏକ ନିରାପଦ ସ୍ଥାନରେ ରହନ୍ତୁ । ଆବଶ୍ୟକ ସ୍ଥଳେ ଝଟ ଚୋପାନ ଧିମେଇ ଯାଇଥିବା ସମୟରେ ଲଗୁରୀ ମରାମତି କାମ କରି ନିଅନ୍ତୁ । କିନ୍ତୁ ମନେ ରଖନ୍ତୁ ବିପରୀତ ଦିଗରୁ ହଠାତ୍ ପ୍ରବଳ ପବନ ଯେଉଁ ଆସିପାରେ ଏବଂ ସମୟେ ସମୟେ ବେଳକୁ ବେଳ ଅଧିକ ବେଗରେ ଝଟ ଚୋପାନ ହୋଇପାରେ ।

୧୬ । ଆପଣ ଧାର ସ୍ଥିର ରହନ୍ତୁ । ଜରୁରୀ ପରିସ୍ଥିତିର ସମ୍ମୁଖୀନ ହେବା ପାଇଁ ଆପଣଙ୍କର ସାମର୍ଥ୍ୟ ଓ ବକ୍ଷତା ଅନ୍ୟମାନଙ୍କୁ ପ୍ରେରଣା ଓ ଉତ୍ସାହ ଦେବ ।

ସ୍ଥାନ ପରତ୍ୟାଗ କରିବା ନିମନ୍ତେ ଯେତେବେଳେ କର୍ତ୍ତୃପକ୍ଷ ପରାମର୍ଶ ଦେବେ ସେହିସମୟରେ ଆପଣଙ୍କର କର୍ତ୍ତବ୍ୟ

ଆପଣଙ୍କ ପାଇଁ ନିର୍ଦ୍ଦିଷ୍ଟ ହୋଇଥିବା ଉପଯୁକ୍ତ ଆଶ୍ରୟସ୍ଥଳକୁ ତୁରନ୍ତ ଯାଆନ୍ତୁ ।

ଧନ ସମ୍ପତ୍ତି ପାଇଁ ବ୍ୟତ୍ୟ ନ ହୋଇ ନିଜ ଜୀବନ ରକ୍ଷା କରନ୍ତୁ ।

ପ୍ରାକୃତିକ ବିପର୍ଯ୍ୟୟ ବିଭାଗ,
ବିନା ଲମ୍ବଲେନ୍ସ୍ ପର୍ଯ୍ୟବର
ଜଲେକ୍ଟରେଟ, କଟକ

ଆଶ୍ରୟସ୍ଥଳର ଦାୟିତ୍ଵରେ ଥିବା କର୍ମଚାରୀଙ୍କ ନିର୍ଦ୍ଦେଶ ପାଳନ କରନ୍ତୁ ।

ଆଶ୍ରୟସ୍ଥଳ ଛାଡ଼ି ଚାଲିଯିବାକୁ କୌଣସି ସମ୍ଭାବନ ନିଳିତ ପର୍ଯ୍ୟନ୍ତ ଧାରଣିର ରହନ୍ତୁ ।

ତୁରନ୍ତ ପରାମର୍ଶ ଗ୍ରହଣ କରି ତଳିଲେ ନିଜ ପ୍ରତି ବିପଦର ଆଶଙ୍କା ହ୍ରାସ ପାଏ ।

ବାତ୍ୟା ପରବର୍ତ୍ତୀ ବ୍ୟବସ୍ଥା

୧ । ନିକଟବର୍ତ୍ତୀ ହାସପାତାଳକୁ ତୁରନ୍ତ ଭୋଗ ପ୍ରତିଷ୍ଠେଧକ ଉଦ୍ଦେଶ୍ୟରୁ ନେବା ବା ଔଷଧ ଖାଇବା ଭଳିତ । ଯେଉଁମାନେ ଆହତ କିମ୍ବା ପୀଡ଼ିତ ସେମାନଙ୍କ ପାଇଁ ଯଥାଶୀଘ୍ର ଡାକ୍ତରୀ ଚିକିତ୍ସାର ବ୍ୟବସ୍ଥା କରିବା ବା ହାସପାତାଳକୁ ନେଇଯିବା ଆବଶ୍ୟକ ।

୨ । ବିଜୁଳୀବତୀଖୁଣ୍ଟ ବା ଓହଳି ପଡ଼ିଥିବା ତାର ପ୍ରତି ବିଶେଷ ସଜାଗ ରହିବା ଆବଶ୍ୟକ ।

୩ । ସାହାଯ୍ୟ ନିମନ୍ତେ ଯେଉଁ ଲୋକମାନଙ୍କର ଆବଶ୍ୟକତା ନାହିଁ ସେମାନଙ୍କୁ ବାତ୍ୟା ଅଞ୍ଚଳରୁ ଦୂରରେ ରହିବାକୁ ବାଧ୍ୟ କରନ୍ତୁ ।

୪ । ଅସାମାଜିକ ବ୍ୟକ୍ତିମାନଙ୍କୁ ଅନିଷ୍ଟକର କାର୍ଯ୍ୟରୁ ନିବୃତ୍ତ କରାଯିବା ସଙ୍ଗେ ସଙ୍ଗେ ତତ୍ ସମ୍ପର୍କୀୟ ଘଟଣା ସ୍ଥାନୀୟ ପୁଲିସ୍ ଅଫିସ୍ ରେଭିନ୍ୟୁ ଅଧିକାରୀମାନଙ୍କୁ ଜଣାଇ ଦିଅନ୍ତୁ ।

୫ । ମୋଟରକାର, ଲରୀ, ଶଗଡ଼ ପ୍ରଭୃତିକୁ ଅତ୍ୟନ୍ତ ସାବଧାନତାର ସହ ବ୍ୟବହାର କରନ୍ତୁ ।

୬ । ଗୃହ ଓ ଆସବାବପତ୍ରଗୁଡ଼ିକୁ ଧୂସକାରଣେ ମଧ୍ୟରୁ ବାହାର କରି ନିଅନ୍ତୁ ।

୭ । କ୍ଷୟକ୍ଷତିର ପରିମାଣ ସଂଗ୍ରହ କରୁଥିବା ସରକାରୀ କର୍ମଚାରୀଙ୍କୁ ସଠିକ୍ ଜଣାଇ ଦେବା ଆବଶ୍ୟକ । ମନେ ରଖନ୍ତୁ କ୍ଷୟକ୍ଷତିର ଅତିରଞ୍ଜିତ ହିସାବ ଦେବା ମଧ୍ୟ ଏକ ଅସାମାଜିକ କାର୍ଯ୍ୟ ।

୮ । ସ୍ଵାସ୍ଥ୍ୟ ବିଭାଗ ତରଫରୁ ଉଦୟ ସରକାରୀ ତଥା ବେସରକାରୀ କୃପ ତଥା ଅନ୍ୟାନ୍ୟ ପାନୀୟ ଜଳାଶୟଗୁଡ଼ିକର ବିରୋଧନ କରାଯିବା ବାଞ୍ଛନୀୟ ।

ଏତଦ୍ବ୍ୟତୀତ ସରକାରଙ୍କ ତରଫରୁ ଆବଶ୍ୟକ ଉଦ୍ଧାର ଓ ରିଲିଫ ବ୍ୟବସ୍ଥା କରାଯାଏ



ଜିଲ୍ଲା ପରିକ୍ରମା

ସମନ୍ୱିତ ଗ୍ରାମ୍ୟ ଉନ୍ନୟନ ଯୋଜନା

ଶ୍ରୀ ଆନନ୍ଦ ଚନ୍ଦ୍ର ପରିଡ଼ା

ଭାରତ ଏକ ଗ୍ରାମ ବହୁଳ ଦେଶ । ସମୁଦାୟ ଜନ ସଂଖ୍ୟାର ଶତକଡ଼ା ଅର୍ଦ୍ଧଭାଗ ଗ୍ରାମରେ ବାସ କରନ୍ତି । ତେଣୁ ଏହି ଶତକଡ଼ା ଅର୍ଦ୍ଧଭାଗ ଲୋକଙ୍କର ଉନ୍ନତି ଦେଶର ଉନ୍ନତି ବୋଲି ବିବେଚିତ ହେବ । ଗ୍ରାମବାସୀଙ୍କର ଆର୍ଥିକସ୍ତର, ଶାରୀରିକ ଓ ମାନସିକ ପାରଙ୍ଗମତା, ବୁଦ୍ଧି ଓ କୌଶଳ ବ୍ୟକ୍ତି ବିଶେଷରେ ଭିନ୍ନ ଭିନ୍ନ । ସେମାନଙ୍କର ଆବଶ୍ୟକତା ଓ ଉପଯୋଗିତା ପାଇଁ ପୃଥକ୍ ପୃଥକ୍ ପଦ୍ଧତି ଛିନ୍ନ କରିବା ଉଚିତ । ସେଥିପାଇଁ ମହାତ୍ମାଗାନ୍ଧୀ ଓ ସରକାରୀ ଗ୍ରାମର ଥିରବାଇ ଓ ନଥିର ବାଲୁଙ୍କ ମଧ୍ୟରେ ସମନ୍ୱୟ ସୃଷ୍ଟିକରି ଏକ ବଳିଷ୍ଠ ସମାଜର କଳ୍ପନା କରିଛନ୍ତି ।

ଜଣେ ଭାରତୀୟ ଗ୍ରାମବାସୀ ବା ଗୃହସ୍ଥକୁ ମୁଖ୍ୟତଃ କୃଷକ ବୋଲି ଧରାଯାଇଥାଏ । ସେଇ କୃଷକ ବା ଗୁଣ୍ଡା ଆବଶ୍ୟକତାକୁ ବିଚାର କଲେ ଜଣାଯାଏ ଯେ, ତାର ଖାଦ୍ୟ ଲେଡ଼ା ତେଣୁ ସେ ଗୁଣ୍ଡା କରେ ; ତାର ଗୁଣ୍ଡାପାଇଁ ହଳ ବଳଦ ଆବଶ୍ୟକ । ତେଣୁ ସେ ଗୋପାଳନ କରେ ; ତାର ଘର ଦରକାର ତେଣୁ ସେ ନିର୍ମାଣ କରେ, ତାର ଉଲମଦ ବୁଝିବାର ଜ୍ଞାନ ଦରକାର, ତେଣୁ ସେ ପାଠ ପଢ଼େ ଏବଂ ସର୍ବୋପରି ଶରୀର ରକ୍ଷା ଓ ସ୍ୱାସ୍ଥ୍ୟ ପାଇଁ ଚିକିତ୍ସା ଓ ପୃଷ୍ଟିକର ଖାଦ୍ୟ ବ୍ୟବସ୍ଥା କରେ ।

ଏପରିକି ଗ୍ରାମବାସୀଙ୍କର ଉନ୍ନତି ପାଇଁ ଯେତେ ପ୍ରକାର ଯୋଜନା କାର୍ଯ୍ୟକାରୀ ହୋଇଛି ତାହାଙ୍କରେ ସେ କେତେକ ଉପକୃତ ନ ହୋଇଛନ୍ତି ତା ନୁହେଁ, କିନ୍ତୁ ବେଶିଭାଗ ଲୋକଙ୍କର ଉନ୍ନତି ହୋଇନାହିଁ । ଏହାର କାରଣ ହେଲା ଦାରିଦ୍ର୍ୟ ଅବସ୍ଥା । ଶିଳ୍ପ ଓ ଉନ୍ନତ ଗୁଣ୍ଡା ପ୍ରଣାଳୀ ପ୍ରତି ଗ୍ରାମର ଗୁଣ୍ଡାମାନଙ୍କ ମନରେ ଆଗ୍ରହ ପ୍ରକାଶ ପାଇଥିଲେ ହେଁ ବହୁ କ୍ଷେତ୍ରରେ ପ୍ରତିବନ୍ଧକ ସୃଷ୍ଟି କରୁଛି । ଏଣୁ ସମସ୍ତେ କାର୍ଯ୍ୟରେ ଲାଗିପାରିବା ଭଳି ଏକ ଯୋଜନା କାର୍ଯ୍ୟକାରୀ ହେବା ଦରକାର ।

ଜମିର ମାଲିକାନା ବିଷୟ ବିଚାର କରାଯାଉ । ବ୍ୟକ୍ତି ବିଶେଷର ଜମି ଉପରେ ମାଲିକାନା ଉଦ୍ଦେଶ୍ୟ ନକରି ସେଇ ଜମିକୁ ଅଧିକ ଉପାଦାନ ପାଇଁ ବ୍ୟବହାର କରାଯାଇ ପାରିବ । ଜମି ମାଲିକର ଜମିର ମୂଲ୍ୟ ମାନବର ଅନୁସାରେ ନିରୂପଣ କରି ସେଇ ମୂଲ୍ୟକୁ ଜମି ମାଲିକର ସମ୍ବଳ ଉଗ୍ରୁତି (Investment of Capital) ବୋଲି ଧରି ଗ୍ରାମ ସଭା ତାହାର ପ୍ରାପ୍ୟ ସୁଧ ବ୍ୟବସାୟିକ ଭିତ୍ତିରେ ଛିନ୍ନ କରି ପାରିବେ ।

ପ୍ରକୃତରେ ଯେଉଁମାନେ ଗୁଣ୍ଡା ବା ପ୍ରତ୍ୟକ୍ଷରେ ବା ନିଜକୁ ଗୁଣ୍ଡା କାମରେ ଲଗାନ୍ତି ଉପରୋକ୍ତ ଜମି ଗୁଣ୍ଡା କରିବାର ଅଧିକାର ସେମାନଙ୍କୁ ଦିଆଯିବ । ବୈଷୟିକ କର୍ମଗୁଣ୍ଡାମାନେ ଆବଶ୍ୟକ ଅନୁସାରେ ଗୁଣ୍ଡାକୁ ଉପାଦାନରେ ସାହାଯ୍ୟ କରିବେ ଏବଂ ସେମାନେ ଗ୍ରାମସଭା ଭବିଷ୍ୟରେ ଏହି ସରକାରୀ ଦାୟିତ୍ୱ ବହନ କରିବେ ।

ଗ୍ରାମର ସମସ୍ତ ଗୁଣ୍ଡା ଜମିକୁ ଆବାଦ କରିବା ଦାୟିତ୍ୱ ଗ୍ରାମ ଜମିତି ବା ଗ୍ରାମସଭା ନେବ । ଜମିଥିବା ଓ ଜମି ନଥିବା ଉଭୟ ପ୍ରକାରର ଗୁଣ୍ଡାକୁ ନେଇ ଗ୍ରାମ ସଭା ଗୋଟିଏ ଗୁଣ୍ଡା ସହଯୋଗ ସମିତି ଗଠନ କରି ଗୁଣ୍ଡାକାର୍ଯ୍ୟ ନିର୍ବାହ କରି ପାରିବେ । ନିୟମାନୁସାରେ ଏହି ସମିତି ରେକର୍ଡ୍ସ୍ତୁଳ୍ୟ ହୋଇପାରିବ ଏବଂ ବ୍ୟବସାୟିକ ବ୍ୟାଙ୍କମାନଙ୍କରୁ ଜଳସେଚନ, ଗୁଣ୍ଡା ଉପକରଣ, ସାର ଓ ବିହନ ଇତ୍ୟାଦି କିଣିବା ପାଇଁ ରଣ ନେଇ ଗୁଣ୍ଡା ଉନ୍ନତି କରି ପାରିବେ । ସମସ୍ତେ ଉପାହାଜ୍ଜନ ପାଇଁ ନିଜର ପାରଙ୍ଗମତା ଅନୁସାରେ ଗୁଣ୍ଡା, କୂଟୀର ଶିଳ୍ପ ଇତ୍ୟାଦି ଭିନ୍ନ ଭିନ୍ନ କାମରେ ଲାଗି ପାରିବେ । ଗ୍ରାମସଭା ଏପ୍ରକାର ଗୁଣ୍ଡାରେ ଗୁଣ୍ଡାଗୁଡ଼ିକ ଯାଇ ଅବଶିଷ୍ଟ ମତା-ଶ ଗ୍ରାମର ଅସମମାନଙ୍କ ପରିପୋଷଣ, ଗ୍ରାମ୍ୟ ଅନୁସ୍ଥାନ ଓ ରାଷ୍ଟ୍ରାଦାତ ଇତ୍ୟାଦିର ଉନ୍ନତି ପାଇଁ ଖର୍ଚ୍ଚ କରି ବଳକା ସମ୍ବଳକୁ ଶ୍ରମିକମାନଙ୍କୁ କାର୍ଯ୍ୟ କରିଥିବା

ଦୈବ ଅନୁପାତରେ ବର୍ଣ୍ଣନା କରି ପାରିବେ । ଗ୍ରାମର ସମସ୍ତ କାର୍ଯ୍ୟକ୍ରମ ଲୋକଙ୍କୁ ବର୍ଣ୍ଣନା ନିୟୁତ ଦେଇ ପାରିବା ଭଳି ଗୁଣ କାର୍ଯ୍ୟକ୍ରମ ପ୍ରସ୍ତୁତ କରାଯିବ । ଆଂଶିକ ଜଳ-ସେଚିତ ବା ଅଣଜଳସେଚିତ ଗ୍ରାମରେ ସରକାରଙ୍କ ଦ୍ୱାରା ନିୟୁତ ବୈଷୟିକ କର୍ମଗୁରାମାନଙ୍କ ସହାୟତାରେ ଜଳ-ସେଚନ ଯୋଜନା କାର୍ଯ୍ୟକାରୀ କରାଯାଇ ପାରିବ । ମୋଟ ଉପରେ ଗ୍ରାମସଭା, ଶାନ୍ତ୍ୟ ଉତ୍ସାହନ, ବର୍ଣ୍ଣନା ଇତ୍ୟାଦି ଗ୍ରାମବାସୀଙ୍କର ସ୍ୱାବଲମ୍ବନତା ପ୍ରତି ଦୃଷ୍ଟିଦେବେ । ଗୁଣ କାର୍ଯ୍ୟ ପାଇଁ ରଣ ଦେବା ନିମନ୍ତେ କେତେଗୁଡ଼ିଏ ଗ୍ରାମରେ ଗ୍ରାମ୍ୟ ବ୍ୟାଙ୍କ ପ୍ରତିଷ୍ଠା କରାଯାଇ ପାରିବ । ଗ୍ରାମବାସୀ ନିଜ ନିଜର ଉଦ୍‌ବୃଦ୍ଧ ଧନ ଏହି ଗ୍ରାମ୍ୟ ବ୍ୟାଙ୍କରେ ରଖି-ପାରିବେ । ଏହାଛଡ଼ା ଜମିକୁ ଆବଶ୍ୟକତା ଅନୁଯାୟୀ ଭାଙ୍ଗି ସମତଳ କରିବା ଓ ଜମରେ ଜଳସେଚନ ନୀଳ ଖୋଳିବା ଇତ୍ୟାଦି କାମ ମଧ୍ୟ ଗ୍ରାମସଭା ହାତକୁ ନେଇ ପାରିବେ । ଏହା କରିବା ଦ୍ୱାରା ଜମିର ମାଲିକାନା ଉପରେ କୌଣସି ଜଟିଳତା ସୃଷ୍ଟି ହେବ ନାହିଁ ।

ସର୍ବୋପରି ଜନ ସଂଖ୍ୟା ନିୟନ୍ତ୍ରଣ, କୃଷି ଉତ୍ସାହନ, ଗ୍ରାମ୍ୟ ଶିକ୍ଷା ସ୍ଥାପନ ତଥା ସମାଜ କଲ୍ୟାଣ ଅନୁଷ୍ଠାନମାନ ପ୍ରତିଷ୍ଠା କରିବା ଗ୍ରାମ ସଭାର ଦାୟିତ୍ୱ ହେବ ।

ଉପରଲିଖିତ ଯୋଜନା କାର୍ଯ୍ୟକାରୀ ହେବା ପାଇଁ ଗ୍ରାମ ସ୍ତରରେ କେତେକ ଅନୁସନ୍ଧାନ ଆବଶ୍ୟକ ଯଥା ଜନ ସଂଖ୍ୟା, ଗାଈ ଗୋରୁ ସଂଖ୍ୟା ନିର୍ଣ୍ଣୟ ଏବଂ ସେମାନଙ୍କ ଶାନ୍ତ୍ୟପେୟ ଆବଶ୍ୟକତା ଓ ତାହା ପୂରଣ ପାଇଁ ଉତ୍ସାହନ ଯୋଜନା ପ୍ରସ୍ତୁତ କରିବା ଦରକାର ।

ଗ୍ରାମରେ ଥିବା ସମସ୍ତ ଯଥା ଜମି, ଜନଶକ୍ତି, ଜଳସେଚନ ସୁବିଧା ଏବଂ ବିଭିନ୍ନ ଫସଲ ଉତ୍ସାହନ ପାଇଁ ତାହାର ବିନିଯୋଗ ଇତ୍ୟାଦି ବିଚାର କରାଯାଇ ଫସଲ ଶସଦ୍ୱା ପ୍ରସ୍ତୁତ କରାଯିବ । ଏଣୁ ଏ ସଂପର୍କରେ ପୁଂଖାନୁ ପୁଂଖା ତଥ୍ୟ ସଂଗ୍ରହ ଆବଶ୍ୟକ । ଏ ତଥ୍ୟ କୃଷି ସଂପ୍ରଦାରଣ କର୍ମୀମାନେ ସଂଗ୍ରହ କରି ଗ୍ରାମର ସମସ୍ତ ଯୋଜନା ପ୍ରସ୍ତୁତ କରି ପାରନ୍ତେ । ପ୍ରଥମେ ଗ୍ରାମର ସମୁଦାୟ ଜମିକୁ ଖାଇ, ମଧ୍ୟମ ଓ ତିପ କିସମ ଅନୁସାରେ ମୃତ୍ତିକା ପରୀକ୍ଷା କରାଇ କେଉଁ କେଉଁ ଫସଲ ପାଇଁ ସେଗୁଡ଼ିକ ଉପଯୁକ୍ତ ତାହା ହିର କରାଯିବ । ବର୍ତ୍ତମାନ ଗୁଣା ତାର ବଖଲରେ ଥିବା ଜମି କୌଣସି ନିର୍ଦ୍ଦିଷ୍ଟ ଫସଲ ପାଇଁ ଉପଯୁକ୍ତ ହେଉ ବା ନହେଉ ବ୍ୟକ୍ତିଗତ ଆବଶ୍ୟକତା ଦୃଷ୍ଟିରୁ ଧାନ ଫସଲ ଗୁଣ କରି ବିଶେଷ ଲାଭଦାନ ହୋଇ ପାରୁନାହିଁ । ଏହି ଧାରାରେ ଗ୍ରାମର ସମୁଦାୟ ଜମିରେ ଲାଭଜନକ ଭାବରେ ଗୁଣ ହୋଇ ପାରୁନାହିଁ । ଗ୍ରାମସଭା ସମୁଦାୟ ଭାବରେ ଗୁଣର ଦାୟିତ୍ୱ ନେଇ ଜମିର କିସମ ଅନୁସାରେ ଉପଯୁକ୍ତ ଫସଲ ଉତ୍ତମ ପ୍ରଣାଳୀରେ ଗୁଣ କରାଯାଇ ଗ୍ରାମର ମୋଟ ଉତ୍ସାହନ ବହୁଳାଂଶରେ ବୃଦ୍ଧି କରାଯାଇ ପାରିବ । ଦୃଷ୍ଟାନ୍ତ ସ୍ୱରୂପ ଗାମର ଗୋଟିଏ ଅଂଶରେ ବା ତଳରେ ବାଲିଆ ତିପ ଜମି ରହିଛି ଓ ତାହା ଗ୍ରାମର କେତେଗୁଡ଼ିଏ ଗୁଣାଙ୍କର ସଂପର୍କ । ସେମାନେ ନିଜର ଶାନ୍ତ୍ୟଶସ୍ୟର ଆବଶ୍ୟକତା

ମେଣ୍ଡାଇବା ପାଇଁ ସେଥିରେ ଧାନ ଗୁଣ କରୁଛନ୍ତି । ସେ ଜମି ତିନାବାଦାମ ପାଇଁ ଉପଯୁକ୍ତ । ହୁଏତ ସେହି ତଳରୁ ଉତ୍ତମ ତିନାବାଦାମ ସମସ୍ତ ଗ୍ରାମବାସୀଙ୍କର ତେଜର ଗୁଣିତା ମେଣ୍ଡାଇ ପାରିବ । କିନ୍ତୁ ଗୁଣା ସେଥିରେ ତିନାବାଦାମ ଗୁଣ କରି ପାରୁନାହାନ୍ତି । କାରଣ ସେମାନେ କ'ଣ ଖାଲି ତିନାବାଦାମ ଖାଇ ଚଳିପାରିବେ ? ସେହି-ପରି ଶକ୍ତି ଏ ଜଳସେଚିତ ମଧ୍ୟମ ଜମି ଅଛି । ସେହି ତଳର ଆୟତନ ଗ୍ରାମର ସମୁଦାୟ ଜମିର ବୃଦ୍ଧର ଅଂଶ ହେଲେ ମଧ୍ୟ ତାହା ଅନେକଗୁଡ଼ିଏ ଛୋଟ ଗୁଣାଙ୍କର ମାଲିକାନାରେ ଛୋଟ ଛୋଟ ଭାଗରେ ବିଭକ୍ତ । ସେମାନେ ସମସ୍ତ ଅଭାବରୁ ଉତ୍ତମ ପ୍ରଣାଳୀ ଅନୁସରଣ କରି ଗୁଣ କରିପାନ୍ତି ନାହାନ୍ତି । ଏହି ଜମି ସମୁଦାୟ ପ୍ରଦେଶରେ ଉତ୍ତମ ପ୍ରଣାଳୀରେ ଗୁଣ କରାଯାଇ ପାରିବ ଏବଂ ବର୍ତ୍ତମାନ ଉତ୍ସାହନଠାରୁ ଯଥେଷ୍ଟ ଅଧିକ ଉତ୍ସାହନ ହୋଇପାରିବ । ହୁଏତ ଏହା ଗ୍ରାମର ସମୁଦାୟ ଶାନ୍ତ୍ୟଶସ୍ୟ ଗୁଣିତା ମେଣ୍ଡାଇ ପାରିବ ।

ଲୋକ ଶକ୍ତିର ଉପଯୁକ୍ତ ବିନିଯୋଗ ଦ୍ୱାରା କାର୍ଯ୍ୟ କ୍ଷମତା ବଢ଼ାଇବା ସଙ୍ଗେ ସଙ୍ଗେ ଉତ୍ସାହନ ମଧ୍ୟ ବଢ଼ାଇ ହେବ । ଆମେ ଦେଖୁ ଗାଁରେ ଜଣେ ଜଣେ ଗୁଣା ନିଜ ଜମି ଶକ୍ତିକୁ ଯେନ ତେନ ପ୍ରକାର ଗୁଣ କରିବା ସହିତ ସାଇବେଲ ମରାମତି ପରି ଗୋଟିଏ ପାର୍ଶ୍ୱ ଜୀବିକା ଧରିଛନ୍ତି । ଜମିରେ ଖରାତରାରେ ଖଟିବାର ଶାରୀରିକ ଶକ୍ତିନାହିଁ, କିନ୍ତୁ ଜମିକୁ ଆବାଦ ରଖି କିଛିନା କିଛି ଉତ୍ସାହନ କରି ଗୁଳରାଣ ମେଣ୍ଡାଇଛନ୍ତି । ସେହିପରି ଗୁଣ ସହିତ ଚୁଣା ବୁଣିବା, କାଠ ଉପକରଣ ତିଆରି କରିବା, ହାଣ୍ଡି ଗଢ଼ିବା ତଥା କମାର ଶାଳ ଇତ୍ୟାଦି ଏକାଧିକ ଧନା ଧରି କେଉଁଥିରେ ହେଲେ ପାରଙ୍ଗମ ହୋଇ ପାରୁନାହାନ୍ତି । ଏହିପରି ବୈଷୟିକ ଧନା ପାଇଁ ତାଲିମ ତଥା କଥାମାଲର ବ୍ୟବସ୍ଥା କରିପାରିଲେ ସେମାନେ ଗୋଟିଏ ଗୋଟିଏ ଧନାରେ ଦକ୍ଷତା ହାସଲ କରି ଅଧିକ ଉତ୍ସାହନ ଓ ଉପାଜ୍ଞାନ କରି ପାରିବେ ।

କେତେକଙ୍କର ଗ୍ରାମ୍ୟ ଶିକ୍ଷାରେ ମୋକ୍ତକ ଗୁଣ ନାହିଁ । ଅନ୍ୟ ପକ୍ଷରେ ମଧ୍ୟ ଗୁଣ କରିବାର ଆଗ୍ରହ ନାହିଁ । ଏପରି ଲୋକଶକ୍ତିର ବିନିଯୋଗ ହୁଏତ ଗୋପାଳନ, କୁହୁଡ଼ା ବା ଛେଳି ମେଣ୍ଡା ପାଳନ କିମ୍ବା ମହ୍ୟଗୁଣ ପାଇଁ ବିନିଯୋଗ କରାଯାଇ ଗ୍ରାମର ଆବଶ୍ୟକତା ମେଣ୍ଡାଇ ହୁଅନ୍ତା ।

ଗ୍ରାମର ଅତି ଖାଲୁଆ ଜମି ଯେଉଁଥିରେ ଧାନ ଫସଲ ଭଲ ଭାବରେ ହୋଇ ପାରୁନାହିଁ କିମ୍ବା ଅନ୍ୟ ଫସଲ ମଧ୍ୟ ହେବନି, ସେପରି ଜମିକୁ ମହ୍ୟଗୁଣ ପାଇଁ ଉପଯୋଗ କରି ଗାଁର ପୁଷିକର ଶାନ୍ତ୍ୟ ଗୁଣିତା ମେଣ୍ଡା ଯାଇ ପାରିବ । ସେହିପରି ତିପ, ଗଡ଼ାଣିଆ ଓ ଅସମତଳ ଜମିରେ ଶାପର ଶାପର ପଦର ଫସଲ କରାଯିବାରୁ ଅତି ସୁକ୍ଷ୍ମ ଆଦାୟ ମିଳେ ଓ ତାହା ମୃତ୍ତିକା କ୍ଷୟ ବୃଦ୍ଧିରେ ସାହାଯ୍ୟ କରେ । ଏସବୁ ଜମି ଫଳ ବର୍ତ୍ତିତ୍ୱରେ ପରିଣତ ହୋଇପାରନ୍ତା ।

ବର୍ତ୍ତମାନ ଆମ ଦେଶରେ ଗ୍ରାମବାସୀମାନଙ୍କର ଉତ୍ତମ ପାଇଁ ଅନେକଗୁଡ଼ିଏ ଯୋଜନା କାର୍ଯ୍ୟକାରୀ ହେଉଛି ।

ଗଣତନ୍ତ୍ର ରାଷ୍ଟ୍ରରେ ବ୍ୟକ୍ତି ସ୍ୱାଧୀନତା ରହିଛି ଏବଂ ଯୋଜନା ମାଧ୍ୟମରେ ପ୍ରତ୍ୟେକ ବ୍ୟକ୍ତି ବିଶେଷକୁ ସାହାଯ୍ୟ ସହଯୋଗ ଓ ଉତ୍ସାହ ଉଦ୍‌ଘାଟନା ଦିଆଯାଉଛି । ଏ ପ୍ରକାର ଯୋଜନା କାର୍ଯ୍ୟକାରୀତାରେ ଯେ ଉନ୍ନତି ନ ହେଉଛି ତା' ନୁହେଁ, କିନ୍ତୁ କେତେକ ମୁଖ୍ୟମେୟ ଲୋକ ନିଜ ନିଜର ଉନ୍ନତି ପାଇଁ ତେଣୁ କରୁଛନ୍ତି ବା ଉନ୍ନତି କରି ପାରୁଥିବାର ଦେଖାଯାଉଛି । ସମାଜର ଅଧିକାଂଶ ଲୋକ ଉପକୃତ ହୋଇ ପାରୁନାହାନ୍ତି । ଏହାର କାରଣ ହେଉ ସେମାନଙ୍କର ସମ୍ପଦ ଅଭାବ ଓ ଜ୍ଞାନର ଅଭାବ । ସମାଜର ଏହି ଅଧିକାଂଶ ଲୋକଙ୍କର ଉନ୍ନତି ନହେଲେ ମୋଟ ଉପରେ ସମାଜର ବା ଦେଶର ଉନ୍ନତି ହୋଇପାରିବ ନାହିଁ । ଏ କାମ କିପରି ହେବ ଓ କିଏ କରିବ ? ଏ ବାସ୍ତବ ସମାଜର ନା ସରକାରଙ୍କର । ଯୋଜନାର କାର୍ଯ୍ୟକାରୀତାରେ ପରିବର୍ତ୍ତନ କରାଯାଇ ସାମୂହିକ ଭାବରେ

ଗ୍ରାମର ଉନ୍ନତି ପାଇଁ ତେଣୁ କରାଗଲେ ସମସ୍ତଙ୍କର ଉନ୍ନତି ସମ୍ଭବ । ଗ୍ରାମ ସ୍ତରରେ ବିଭିନ୍ନ ତାଲିମ ଦିଆଯାଇ ବିଭିନ୍ନ ଉପାଦାନର ଯଥା-କୃଷି, ପଶୁ ଓ କୁକୁଡ଼ା ପାଳନ ଓ ମହ୍ୟଭୃଷ ତଥା କୁଟୀର ଶିଳ୍ପ ଉତ୍ୟାଦିର ପରିମାଣ ଓ ଗୁଣାତ୍ମକମାନ ବୃଦ୍ଧି କରାଯାଇ ପାରିବ । ଗ୍ରାମସ୍ତରରେ ତାଲିମ ଦେବା ପାଇଁ କୃଷି ବିଭାଗର ସଂପ୍ରଦାରଣ ସଂସ୍ଥା କାର୍ଯ୍ୟ କରୁଛି କିନ୍ତୁ ଅନ୍ୟାନ୍ୟ ବୈଷୟିକ ବିଭାଗର ଗ୍ରାମସ୍ତରରେ ତାଲିମ ପାଇଁ କୌଣସି ବ୍ୟବସ୍ଥା ନାହିଁ । ଗ୍ରାମସ୍ତରରେ ଏ ସବୁ ତାଲିମର ସୁଯୋଗ ବ୍ୟବସ୍ଥା କରିବା ସହିତ ଅଧିକ ଜ୍ଞାନ କୌଶଳ ଓ ତାଲିମ ପାଇଁ ସର୍ବ୍ୱିକଳନ ସ୍ତରରେ କୃଷି ସଂପ୍ରଦାରଣ ପରି ଅନ୍ୟାନ୍ୟ ବୈଷୟିକ ଜ୍ଞାନ ସଂପ୍ରଦାରଣ ସଂସ୍ଥା ରହିଲେ ସମନ୍ୱିତ ଉନ୍ନତ ଯୋଜନା କାର୍ଯ୍ୟକାରୀ ହୋଇପାରିବ ଏବଂ ସମୂହ ଭାବରେ ଗ୍ରାମର ଓ ଦେଶର ଉନ୍ନତି କରାଯାଇ ପାରିବ ।

କୃଷି ଉପନିବେଶକ, ପୁସ୍ତକାଳୟ

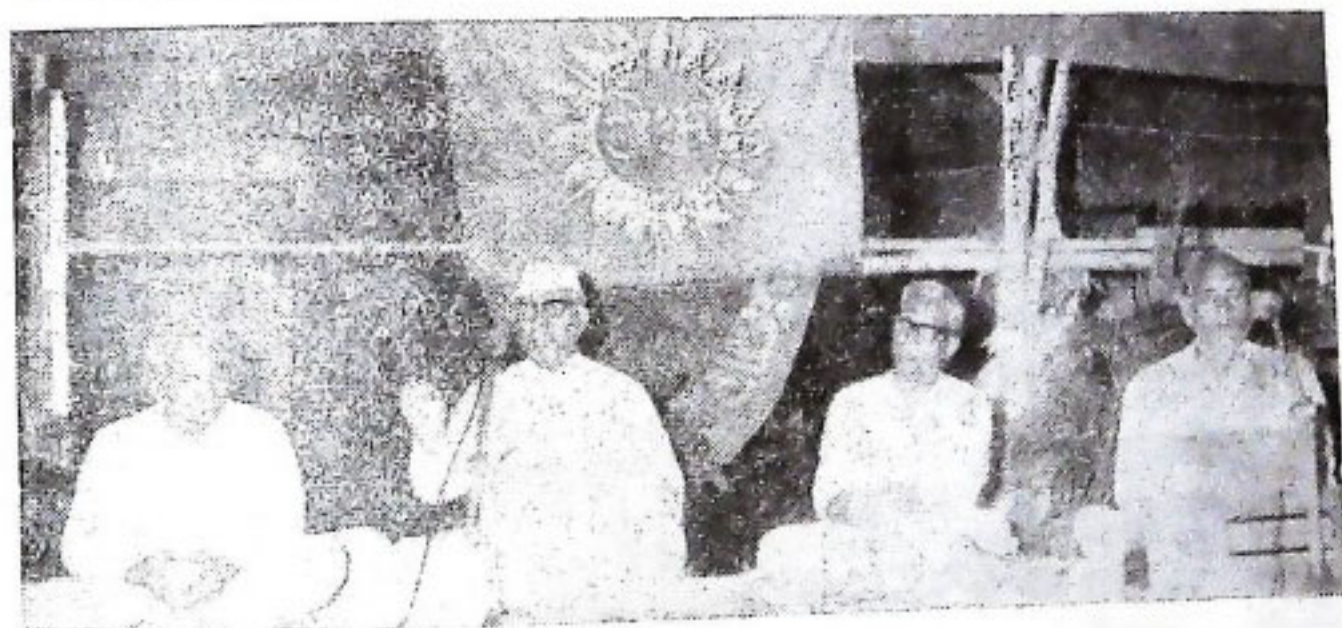

ସ୍ୱଚ୍ଛତା ବିଭାଗ ଗଣନା ସମୟରେ ଶେର ସି. ଭୁବନେଶ୍ୱରୀରେ ୧୯୭୯ ମସିହା ମାଃ ତାରିଖରେ ଅଧିକାରୀଙ୍କ ପକ୍ଷରୁ ଆୟୋଜିତ ୨ୟ ବାର୍ଷିକ ଉତ୍ସବରେ ଉଦ୍‌ଘାଟନ ଦେଉଛନ୍ତି ।

ଉତ୍ତରାଞ୍ଚଳ ସ୍ୱଚ୍ଛତା କ୍ରିୟାମାନଙ୍କରେ ନୂତନ ଜଙ୍ଗଲ ସୃଷ୍ଟି

ନୂତନ ଜଙ୍ଗଲ ସୃଷ୍ଟି କରିବା ସଙ୍ଗେ ସଙ୍ଗେ ଗ୍ରାମାଞ୍ଚଳର ଦୁର୍ଭିକ୍ଷ ଖେଣା ଲୋକମାନଙ୍କୁ ନିର୍ମୂଳ୍ୟ ଯୋଗାଇଦିଆଯାଇ ଉତ୍ତରାଞ୍ଚଳର ସରକାର ଏକ ବ୍ୟାପକ କାର୍ଯ୍ୟକ୍ରମ ଗ୍ରହଣ କରିଛନ୍ତି । ତଦନୁଯାୟୀ ତଳିତ ବର୍ଷ ମାଃ ହଜାର ୧୧୦ ହେକ୍ଟର ଜମିରେ ଦୁର୍ଭିକ୍ଷରୁ ବଞ୍ଚାଇବା ସଙ୍ଗେ ସଙ୍ଗେ ୧ ହଜାର ୧୪୨ ଜିଲେମିଟର ଉତ୍ତରାଞ୍ଚଳ ତଥା ଜାତୀୟ ଉତ୍ତରାଞ୍ଚଳ କ୍ରମରେ ମଧ୍ୟ ଦୁର୍ଭିକ୍ଷରୁ ବଞ୍ଚାଇବା କାର୍ଯ୍ୟକ୍ରମ କରାଯାଉଛି ।

ଉତ୍ତରାଞ୍ଚଳର ଉତ୍ତରାଞ୍ଚଳ କ୍ରିୟାମାନଙ୍କରେ ଏହି କାର୍ଯ୍ୟକ୍ରମ ଅନୁଯାୟୀ ୧୦ ହଜାର ୫୧ ହେକ୍ଟର ଜମିରେ ନୂତନ ଜଙ୍ଗଲ ସୃଷ୍ଟି କରିବା ସଙ୍ଗେ ସଙ୍ଗେ ୨୯୦ ଜିଲେମିଟର ଉତ୍ତରାଞ୍ଚଳ କ୍ରମରେ ଦୁର୍ଭିକ୍ଷରୁ ବଞ୍ଚାଇବା ।

ତଦନୁଯାୟୀ ବଲାଙ୍ଗୀର ଜିଲ୍ଲାର ୧ ହଜାର ୩୩୦ ହେକ୍ଟର ଓ ୫୦ ଜିଲେମିଟର, ଦେଢ଼ାକାଳ ଜିଲ୍ଲାରେ ୧୧୨୭ ହେକ୍ଟର ଓ ୨୦ ଜିଲେମିଟର, କେନ୍ଦୁଝର ଜିଲ୍ଲାରେ ୧ ହଜାର ୮୭୮ ହେକ୍ଟର ଓ ୫୦ ଜିଲେମିଟର, ସମ୍ବଲପୁର ଜିଲ୍ଲାରେ ୧ ହଜାର ୭୭୩ ହେକ୍ଟର ଓ ୨୦ ଜିଲେମିଟର ଏବଂ ପୁସ୍ତକାଳୟ ଜିଲ୍ଲାରେ ୩ ହଜାର ୩୩୩ ହେକ୍ଟର ଓ ୫୦ ଜିଲେମିଟର ଜମିରେ ଦୁର୍ଭିକ୍ଷରୁ ବଞ୍ଚାଇବା ନୂତନ ଜଙ୍ଗଲ ସୃଷ୍ଟି କରାଯାଉଛି ।

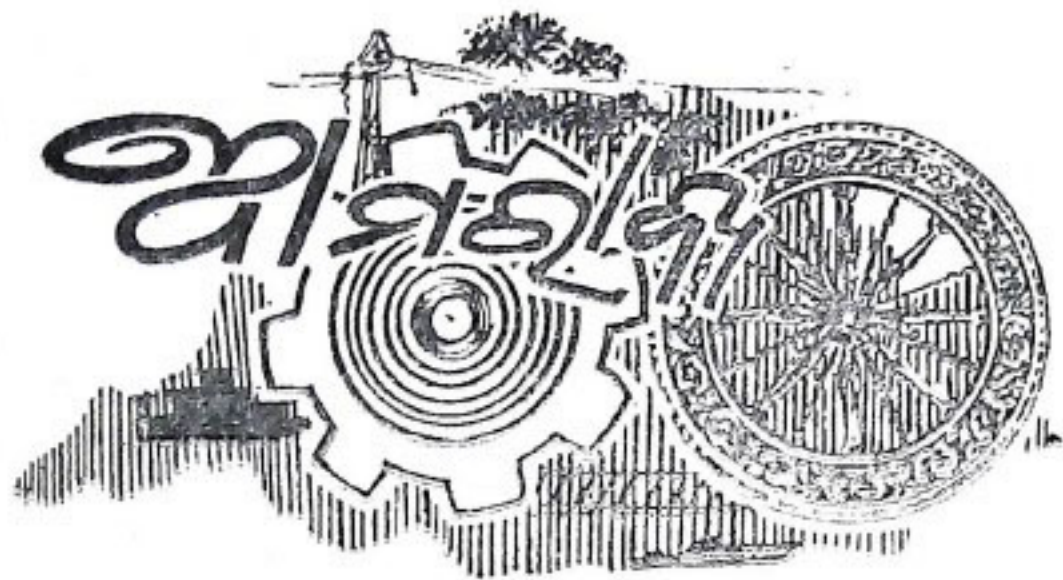

ଭୁବନେଶ୍ୱରରେ ଜାତୀୟ ସାମ୍ବାଦିକ
ୟୁନିଅନର ଅଧିବେଶନ

ଜାତୀୟ ସାମ୍ବାଦିକ ଯୁନିଅନର ଦ୍ୱିବାର୍ଷିକ ଅଧିବେଶନ ୧୯୭୯ ଜୁନ ତା ୨ ଓ ୩ ରିଖ ଦୁଇଦିନ ଧରି ଭୁବନେଶ୍ୱରଠାରେ ଅନୁଷ୍ଠିତ ହୋଇଥିଲା । ପ୍ରଥମ ଦିନ ଅଧିବେଶନରେ କେନ୍ଦ୍ର ତଥ୍ୟ ଓ ବେତାର ମନ୍ତ୍ରୀ ଶ୍ରୀ ଏଲ. କେ. ଆଡ଼ଭାନି ମୁଖ୍ୟ ଅତିଥି ରୂପେ ଯୋଗଦେଇ ସାମ୍ବାଦିକମାନେ ସର୍ବ ବିଷୟ ଉଲ୍ଲୋଚନାରେ ଅନୁସନ୍ଧାନ କରି ନିର୍ଭୁଲ ସମାପ୍ତ ଅଧିବେଶଣ କରିବାକୁ ପରାମର୍ଶ ଦେଇଥିଲେ ।



ସମ୍ମିଳନୀ ଉଦ୍ଘାଟନ କରି ରାଜ୍ୟପାଳ ଶ୍ରୀ ଲକ୍ଷ୍ମଣ ଦୟାଲ ଶର୍ମା ସମାଜର ସବୁଠାରୁ ଉଚ୍ଚ ଲୋକମାନଙ୍କର ସମସ୍ୟା ଏବଂ ଦେଶର ସ୍ଵାର୍ଥକୁ ଦୃଷ୍ଟିରେ ରଖି କର୍ତ୍ତବ୍ୟ ସଂପାଦନ କରିବା ପାଇଁ ସାମ୍ବାଦିକମାନଙ୍କୁ ପରାମର୍ଶ ଦେଇଥିଲେ । ଭାରତ ଉଚ୍ଚ ଦେଶରେ ଯେଉଁଠାରେ କି ଗଣତନ୍ତ୍ରର ଚେର ଗଭୀରକୁ ଯାଇଛି, ସେଠାରେ ସାମ୍ବାଦିକମାନଙ୍କର ଦାୟିତ୍ଵ ଏବଂ ଭୂମିକା ଖୁବ୍ ଅଧିକ ବୋଲି ପ୍ରତିପାଦନ କରି ସମାଜ ପରିବେଷଣ କ୍ଷେତ୍ରରେ ସାମ୍ବାଦିକମାନେ ସତ୍ୟ ଏବଂ ନିର୍ଭର ଚଥ୍ୟ ପରିବେଷଣ କରିବା ଉଚିତ୍ ବୋଲି ରାଜ୍ୟପାଳ କହିଥିଲେ । ଆମର ସାମାଜିକ ଜୀବନରେ ଉତ୍ତମତା ବ୍ୟାପିଗୁଡ଼ିକୁ ଜନସାଧାରଣଙ୍କ ଦୃଷ୍ଟିକୁ ଆଣି ତାହା ଦୂର କରିବା ଦିଗରେ ସାମ୍ବାଦିକମାନେ ଜନମତ ସୃଷ୍ଟି କରିବା ଉଚିତ୍ ବୋଲି ରାଜ୍ୟପାଳ ପରାମର୍ଶ ଦେଇଥିଲେ ।

ଦୁଇ ବା ତାରିଖ ପୂର୍ବାହରେ ମୁଖ୍ୟମନ୍ତ୍ରୀ ଶ୍ରୀ ଚାକମଣି ଭାରତୀୟ ଓଡ଼ିଶା ସାମ୍ବାଦିକ ଯୁବପନର ନୂତନ ଉତ୍ତର ଭିତ୍ତି ସମ୍ପର୍କ ସ୍ଥାପନ କରିଥିଲେ । ପରେ ପପରାଲରେ ମୁଖ୍ୟମନ୍ତ୍ରୀ ଶ୍ରୀ ଭାରତୀୟ ଆଞ୍ଚଳିକ ସମ୍ବାଦପତ୍ରର ଓଡ଼ିଶା ଶାଖିକ ଏକ ଆଲୋଚନାଚକ୍ର ସମାପ୍ତ ସୁବିଧାକରମାନଙ୍କ ଉଦ୍ଘାଟନ କରିଥିଲେ । ଏହି ଆଲୋଚନାଚକ୍ରରେ ଜାତୀୟ ସାମ୍ବାଦିକ ଯୁବପନର ସଭାପତି ଶ୍ରୀ ମାନାକ୍ଷୀ ସୁବରମ୍ ପଧ୍ୟକ୍ଷତା କରିଥିଲେ । ଆଞ୍ଚଳିକ ସମ୍ବାଦପତ୍ରଗୁଡ଼ିକ ପାଠକମାନଙ୍କ ମଧ୍ୟରେ ଜାତୀୟ ସଚେତନତା ସୃଷ୍ଟି କରିବାକୁ ଉଦ୍ୟମ କରିବା ସଙ୍ଗେ ସଙ୍ଗେ ଜାତୀୟ ସ୍ଵାର୍ଥ ସହ ଯୋଗସୂତ୍ର ରଖି ଆଞ୍ଚଳିକ ସ୍ଵାର୍ଥମାନ ପ୍ରତିପଳନ କରିବା ଦିଗରେ ବ୍ରତୀ ହେବାକୁ ମୁଖ୍ୟମନ୍ତ୍ରୀ ପରାମର୍ଶ ଦେଇଥିଲେ । ସୂଚନା ଓ ଲୋକସଂପର୍କ ବିଭାଗ ରାଷ୍ଟ୍ରମନ୍ତ୍ରୀ ଶ୍ରୀ ଅଦ୍ଵୈତ ପ୍ରସାଦ ସିଂହ ଆଲୋଚନାରେ ଅଂଶ ଗ୍ରହଣ କରି କହିଲେ ଯେ ଓଡ଼ିଶାର ଶତକଡ଼ା ୮୦ ଭାଗ ଲୋକ ଗ୍ରାମାଞ୍ଚଳରେ ବାସ କରୁଥିବା ଦୃଷ୍ଟିରୁ ଗ୍ରାମାଞ୍ଚଳ ଲୋକମାନଙ୍କୁ ସଚେତନ ଓ ସଜ୍ଜିତ କରିବା ପାଇଁ ଆଞ୍ଚଳିକ ସମ୍ବାଦପତ୍ରର ବହୁ ଗୁରୁତ୍ଵପୂର୍ଣ୍ଣ ଦାୟିତ୍ଵ ରହିଛି ।



ରାଜଧାନୀରେ ଅନୁଷ୍ଠିତ ଏହି ଦୁଇଦିନିଆ ଉତ୍ସବରେ ରାଜ୍ୟ ମନ୍ତ୍ରୀମଣ୍ଡଳର ସଦସ୍ୟ, ଦେଶ ଓ ରାଜ୍ୟର ବହୁ ଅଭିଜ୍ଞ ତଥା ବିଶିଷ୍ଟ ସାମ୍ବାଦିକ ଓ ବହୁ ବିଶିଷ୍ଟ ବ୍ୟକ୍ତି ଯୋଗ ଦେଇଥିଲେ ।



ମରିଯିବ ବାଣୀରେ ଉଦ୍‌ବୁଦ୍ଧ କରିବାକୁ ହେବ । ଯିଏକି ସର୍ବଦା କହୁଥାନ୍ତେ—ନାରୀର ପରମ ତୁଷ୍ଟି ପୁରୁଷର ପ୍ରେମ-ଭାଗ ନୁହେଁ ବରଂ ଉପବାନକୁ ଜନ୍ମଦେବାରେ ରହିଛି ।

ମରେ କରି ହେବନାହିଁ । ବରଂ ପ୍ରାନ୍ତର ମାତୃକାତି ହୁ ତାହା କରି ପାରିବେ ।”

ନାରୀ ଜାତି ଭିତରେ ଯଦି ସତ୍‌ଭାଗା ଉଦ୍‌କୀର୍ତ୍ତିତ କରାଯାଇ ପାରିବ ତେବେ ଶିଶୁମାନଙ୍କ ବ୍ୟକ୍ତିତ୍ୱ ଗଢ଼ିବା ପାଇଁ ପୁରୁଷମାନଙ୍କ ଅପେକ୍ଷା ସେମାନେ ଅଧିକ ପରିମାଣରେ ସଫଳ ହୋଇ ପାରିବେ । ସେଥିପାଇଁ ତ ନେପୋଲିୟନ ପ୍ରାନ୍ତର ଉନ୍ନତ ନାରୀମାନଙ୍କ ଦ୍ୱାରା ଅଧିକ ସଫଳ ହୋଇ ପାରିବ ବୋଲି ବିଶ୍ୱାସ କରୁଥିଲେ ଓ ନାରୀ ଚରିତ୍ରକୁ ଉପରକୁ ଉଠାଇବା ପାଇଁ ସର୍ବଦା ଚେଷ୍ଟା କରୁଥିଲେ । ଏପରିକି ଓପାଟରଲ୍ ସ୍ତର ପୂର୍ବରାତ୍ରିରେ ନେପୋଲିୟନ୍ ନାରୀମାନଙ୍କୁ କିପରି ଭଜି ଚେତନା ଦିଆଯାଇ ପାରିବ ସେଥି ପାଇଁ କିଛି ଯୋଜନା ଲିପିବଦ୍ଧ କରୁଥିଲେ । ସେତେବେଳେ ତାଙ୍କର ଜଣେ ବନ୍ଧୁ ତାଙ୍କୁ ପଚାରିଲେ—ସକାଳେ ଓପାଟରଲ୍ ସ୍ତର, ପୁଣି ରାତିରେ ଆପଣ ନାରୀମାନଙ୍କ ପାଇଁ ବସି ଯୋଜନା କରୁଛନ୍ତି ?

ତେଣୁ ଏ ପାଇଁ ନାରୀ ଜାତିକୁ ସଚେତନ କରିବାର ଦାୟିତ୍ୱ ସମସ୍ତଙ୍କର ରହିଛି । ଆଉମଧ୍ୟ ଆଜି ପୁନିଆଁର ସବୁଠୁ ବଡ଼ କଥା ହେଉଛି ଆମେ ଶିଶୁମାନଙ୍କ ଭିତରେ ପୁଣି ଉଠିଥିବା ବ୍ୟକ୍ତିତ୍ୱର ଯତ୍ନ ନେବାକୁ ସେପରି କୁଣ୍ଠିତ ନ ହେଉ । ସେମାନଙ୍କୁ କର୍ତ୍ତବ୍ୟ କରିବା କ୍ଷେତ୍ରରେ ଠୋକର ଦେବା ଅପେକ୍ଷା ପ୍ରତ୍ୟେକ ସେମାନଙ୍କ ଭିତରେ ଉନ୍ନତ ରୁଚି ଜଗାଇବା ଉଚିତ । ଥରେ ସେମାନଙ୍କ ଭିତରେ କାର୍ଯ୍ୟ କରିବାର ରୁଚି ସୃଷ୍ଟି ହୋଇଗଲେ ସେମାନେ ନିଜେ ନିଜେ ଆଗକୁ ବଢ଼ିବେ । ସେମାନଙ୍କର ବିକାଶ ବ୍ରତ ହୋଇ ପାରିବ ।

ନେପୋଲିୟନ ସେତେବେଳେ କହିଲେ—“ପ୍ରାନ୍ତର ଉଦ୍‌ଧାର ପାଇଁ ସୁନାଗରିକମାନଙ୍କ ବିକାଶ ଶାସନ ମାଧ୍ୟ-

ଶେଷରେ ଏତିକି କୁହାଯାଇ ପାରେ ଯେ, ଶିଶୁମାନଙ୍କୁ ଏକ ସମସ୍ୟା ବୋଲି ନଭାବି ଆଗାମୀ ଭବିଷ୍ୟତର ଆଶା ଓ ଉପାୟରୂପେ ସେମାନଙ୍କ ଆଡ଼କୁ ଯଦି ଆମେ ଦୃଷ୍ଟିଦେବା ତେବେ ଏ ପୃଥିବୀ ପୁର୍ବର ନନ୍ଦନ କାନନ ଭଳି ହସିଉଠିବ ଏବଂ ଆଜିର ଆଚରାଣ୍ଡାୟ ଶିଶୁ ବର୍ଷର ପ୍ରଭୁତ୍ୱ ସଫଳ ହେବ ।

ବୁରଜା
ମୁରତାମା, ଉମରକୋଟ
କୋରାପୁଟ-୧୨୪୦୭୩



ବୁବନେଶ୍ୱରର ପ୍ରସିଦ୍ଧ ଶୀତଳ ସଖୀ ଯାତ୍ରା



ସମନ୍ୱିତ ଗ୍ରାମାଞ୍ଚଳ ଉନ୍ନୟନ ଯୋଜନା

ନିର୍ଦ୍ଦିଷ୍ଟ ଗ୍ରାମାଞ୍ଚଳରେ ପ୍ରତ୍ୟେକ କାର୍ଯ୍ୟକ୍ରମ ଉଚିତାରେ ଲୋକମାନଙ୍କୁ ପୂର୍ଣ୍ଣ ସମୟ ପାଇଁ ଜାମଧ୍ୟା ଯୋଗାଇ ଦେବା ହିଁ ଏହି ନୂତନ 'ସମନ୍ୱିତ ଗ୍ରାମାଞ୍ଚଳ ଉନ୍ନୟନ ଯୋଜନା'ର ଉଦ୍ଦେଶ୍ୟ । ମନୋନୀତ ହୋଇଥିବା ବୃକ୍ଷଗୁଡ଼ିକ ପାଇଁ ସେହି ଅଞ୍ଚଳ ନିମନ୍ତେ ଉପଯୁକ୍ତ ବିଦେଶୀତ ହେଉଥିବା ପରିକଳନା (ସିମ) ଗୁଡ଼ିକରେ ପୂର୍ଣ୍ଣ ଲଗାଣ ସକାଶେ ଅଧିକ ଅର୍ଥ ବସତ କରାଯାଇ ଏହି ଲକ୍ଷ୍ୟ ହାସଲ ହୋଇ ପାରିବ । ଅଧିକ ଜାମଧ୍ୟା ନିମନ୍ତେ ଦାତାବରଣ ସୂଚି ହେବା ସଙ୍ଗେ ସଙ୍ଗେ କ୍ଷୁଦ୍ର ତଥା ନାନାମାତ୍ର ଗୁମା, ଘର ଗୁମା, କୃଷି ଶକ୍ତି, ଗ୍ରାମ୍ୟ କାରିଗର ଏବଂ ତଦ୍ୱାରା ଉତ୍ପାଦିତ ହୁଏତ ଉପାଦାନ ଲୋକମାନଙ୍କ ଆୟ ବୃଦ୍ଧି ଦିଗରେ ସହାୟକ ହେବା ନିମନ୍ତେ ଏହିସବୁ ପରିକଳନା ଅଚଳିବତ ।

ଟିକ୍ସରେ : ଓଡ଼ିଶା ସରକାରଙ୍କ ମୁଖ୍ୟ ଶାସନ ସଚିବ ଶ୍ରୀ ଏସ୍. ଏମ୍. ଏଚ୍. କର୍ଣ୍ଣେ ଆର୍. ଆର୍. ଡି. ପି. ଓ ଅଧ୍ୟୋକ୍ତ କାର୍ଯ୍ୟକ୍ରମର ଅଗ୍ରଗତି ସମ୍ବନ୍ଧରେ ଅନୁଧ୍ୟାନ କରିବା ପାଇଁ ୧୯୭୯ ଜୁନ୍ ୨୧ ତାରିଖରେ ଡେକାନାନ ଡିଭି ପରିଦର୍ଶନ କରିଥିଲେ । ଶ୍ରୀ କର୍ଣ୍ଣେ ଓଡ଼ିଶା ସରକାରଙ୍କ ସହାୟକପୁର ଗ୍ରାମରେ ସ୍ଥାନୀୟ ଅଧିବାସୀଙ୍କ ସହ ଉପା-
 ଜନସେବକ ଯୋଜନାର କାର୍ଯ୍ୟକାରୀତା ସମ୍ବନ୍ଧରେ ଆଲୋଚନା କରିବା ସଙ୍ଗେ ସଙ୍ଗେ ଆର୍. ଆର୍. ଡି. ପି. କାର୍ଯ୍ୟକ୍ରମ ଅଧୀନରେ ଗ୍ରାମବାସୀମାନେ ଦୁଧାଧାରୀ ଗାଈ ନେଇ କିପରି ଲରବାନ ହୋଇ ପାରିବେ ସେ ବିଷୟ ମଧ୍ୟ ପଚାରି ବୁଝିଛନ୍ତି । ମୁଖ୍ୟ ଶାସନ ସଚିବଙ୍କ ଉଦ୍ଦେଶ୍ୟରେ ଯୋଜନା ଓ ସମନ୍ୱୟ ବିଭାଗର ଅତିରିକ୍ତ ଶାସନ ସଚିବ ଶ୍ରୀ ପୁରେନ୍ଦ୍ର ମିଶ୍ର ଓ ଡେକାନାନ ଡିଭିପାଳ ଶ୍ରୀ ଏ. କେ. ଅଲେକ୍ସ ମଧ୍ୟ ରହିଛନ୍ତି ।

